TheMinKaoDailyNews, Canton.

中華郵局特准掛號立券按照總包特價寄送之新聞紙

中華民國廿一年九月二十日

廣州民國日報

社址廣州市光復中路七十九號

電報掛號七八弍五 無線電掛號壹二四八〇

電話 編輯部 營業部 自動機 壹壹八二〇 壹〇六七五

新聞紙第弍八一八號

今日四張零售銅元八枚

總理遺囑

余致力國民革命凡四十年其目的在求中國之自由平等積四十年之經驗深知欲達到此目的必須喚起民衆及聯合世界上以平等待我之民族共同奮鬥現在革命尚未成功凡我同志務須依照余所著建國方略建國大綱三民主義及第一次全國代表大會宣言繼續努力以求貫澈最近主張開國民會議及廢除不平等條約尤須於最短期間促其實現是所至囑

今日新聞提要

瀋錦逆敵軍均被圍困（一張三版）舉國同悲之九一八日（一張三版）

各界紀念九一八詳情（一張四版）紀念週中陳濟棠報告（一張四版）

本報增刊「星期日」啓事

本報爲欲增進讀者興趣起見，自本月二十五日起，每逢星期日，增刊「星期日」週刊，隨報附送，不另取資。本刊內容，有名勝遊記，名人軼事，世界珍聞，電影介紹，遊藝情報，文藝小品，各種漫畫及照片。自即日起，即開始徵求稿件，凡惠賜佳什，一經發表者，每篇酌奉酬資如下：一·六毫；二·一元；三·一元五毫；四·二元。每篇字數，望勿超過兩千字。其較長之稿件，而有特種價值者，不在此限，酬資亦格外從豐。來稿望直寄本報編輯部「星期日」欄

不忘九一八的慘痛，不忘九一八的恥辱，應來看這一部九一八事變影片！

永漢戲院特於國難紀念中選映瀋變戰片

戰地孤鴻

是中國人的九一八備忘錄

全部粵語對白唱歌戰事熱情聲片 合衆公司出品 天一公司代製 趙醉翁導演 胡珊主演

（瀋陽事變砲聲血漬盡入鏡頭）

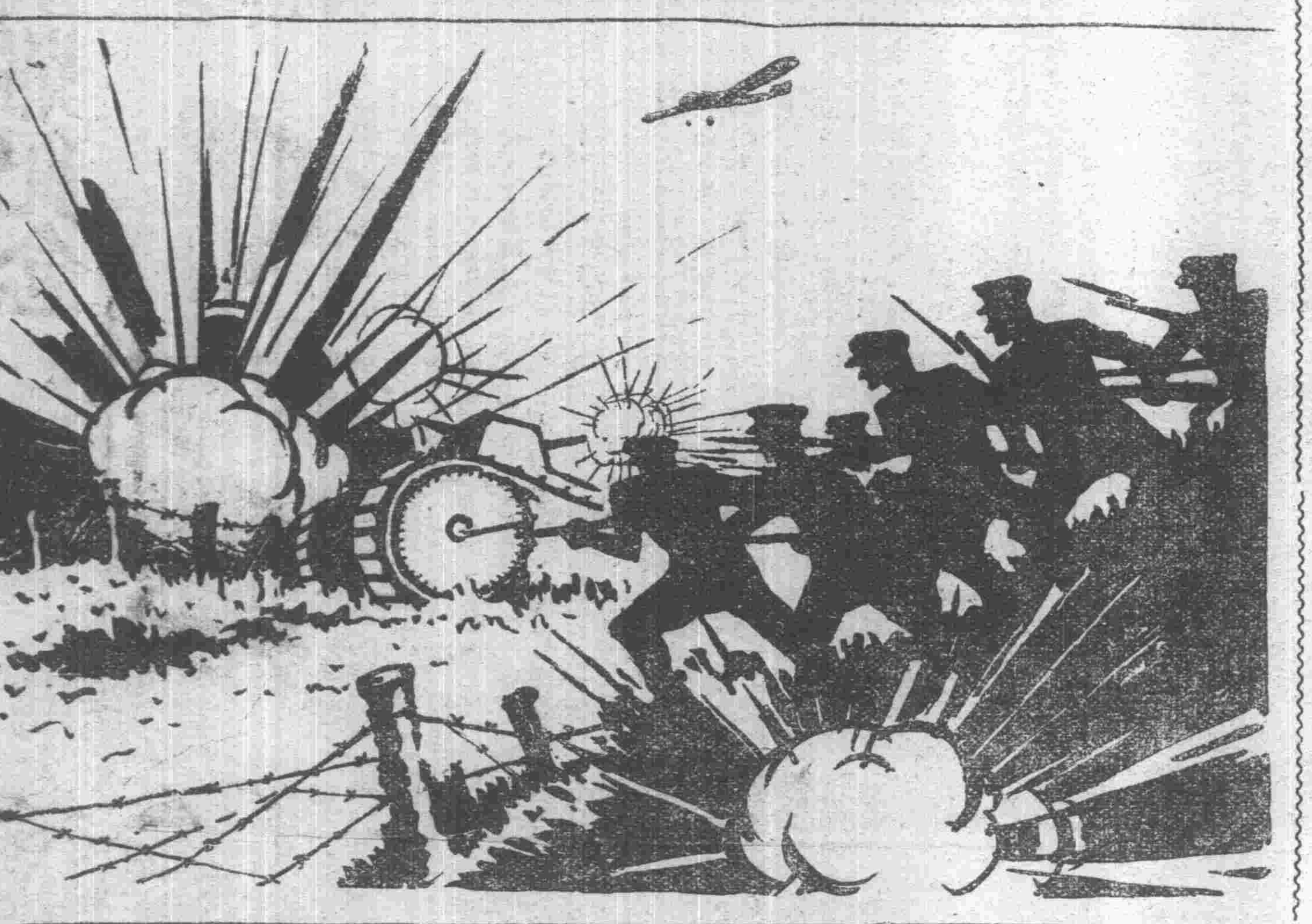

明珠聲片院

九月廿一日至廿七日特別放映驚天動地海陸大戰片

血肉橫飛屍骸遍野

砲聲艦影

肉搏之烈足使天烏地暗日月無光 轟炸之慘能令鬼哭神號風雲變色 艦上的炮擊陸上的衝鋒有如滬戰慘不忍覩

一九一五年英國與土耳其加利波利炮台土軍只憑一管大炮幾枝機關槍步槍死力握守英軍艦隊彈如雨下向炮台轟炸掩護陸戰隊登陸土軍沉着應戰英國死傷枕藉卒藉炮火掩護上岸雙方掘壕作戰繼以肉搏鋒衝刀光血光混成一片「西線無戰事」無此動魄「四壯士」無此驚心

▲每日特開五場▼ （日場）十二時半 二時半 （夜場）六時 八時 十時

從速定座

●注意● 下期廿八日起陸續放映空前偉大世界名畫 血光與海波相映 肉體與彈丸齊飛

空前未見 四大明星合演

神秘女郎格烈達嘉寶 女性偶像李門奴花路 電影皇帝李安巴里摩 個性演員路易士東

合演歐戰軍事愛國愛情空前悲艷大名劇

美妲霞麗

月球探險的總領隊文菲恪博士死矣

德國科學發明家又弱一個

發明火箭機飛上月球探險之德國科學發明家文菲恪博士自率領全體隊員到達月球後在月球裡發見金礦不禁狂喜詎因歡喜過度失足墜於無底深巖博士研究火箭機卅年始達其目的今竟因財而死聞者惜之查該探險隊只有二人生還至其內容詳情請到一觀便知底細

中華有聲影院報告 九月廿日

月球探險影片只有今天放映

鄺磐石護士學校招生

本校招第十四屆新生一班報名至九月廿六截止廿八號午考驗如欲投考取章報名 校址百子路本院 電話[illegible]

教育廳批准設立 五大學員生合辦 國光中學 增開班額 續招男女生 （一）鄉村師範生 分設第二類招初中畢業生及第四類招高小畢業生 （二）初中一年級生 （三）高初中預備班 生考期九月二十五日 校址十一甫恩寧橋 膳宿男女生均備 校董會主席盧德碩士 校長陳受頤博士 電話[illegible]

沉痛肅穆之九一八國難紀念

參加者十餘萬人散會後巡行示威

電請國聯採取有效方法制裁暴日

電中央及全國將士民衆決心抗日

淒風慘雨、舉國同悲、東北民衆呻吟于暴日軍閥鐵蹄之下、距今瞬又週年、本省民衆特于昨（十八）日在東較場舉行九一八國難紀念大會、散會後并舉行示威大巡行、是日東較場佈置宏壯、場之北方爲主席台、會場內外及主席台、由憲兵保安隊警察童子軍等維持秩序、將屆十一時、各界民衆紛紛蒞會、計到會者有鄒魯、鄧青陽、程睟金、陸幼剛、黃麟書、林時清、陸匡文、謝瀛洲、胡文燦、霍廣河、陸嗣曾、楊宗炯等、及各學校學生各機關職員各民衆團體代表不下十萬人、人山人海、悲憤熱烈、十一時、全場起立默念三分鐘、爲東北死難同胞誌哀、隨卽開始行禮、行禮如儀、復由程睟金致開會詞、繼由胡文燦等相繼演說、隨卽通過各重要提案、乃出發巡行、巡行時黨訓所學生、用竹及紙紮成老虎、上書暴日二字、並由學生假扮東北叛逆溥儀、張景惠、謝介石、鄭孝胥等、用繩縛之、使人牽之隨行、海員工會人假扮日皇及日兵、上加鎖鍊、使人執槍、作射擊狀、沿途巡行、是日巡行路徑、由東較場起、出惠愛路、經永漢路、一德路、靖海路長堤、太平南路、十三行、杉木欄、福德里、上下九甫、光復路、出西門至中央公園散隊、沿途觀衆人山人海、秩序甚佳、當巡行隊行至一德路時、天忽下雨、而巡行觀衆、毫無倦色、其悲憤情形、爲向來所僅有、

紀念意義

主席程睟金致開會詞、畧謂今日爲九一八國難一週年紀念日、亦卽中華民族自有歷史以來最痛心之一日、回憶去年九月十八日、日本藉口中村事件、及南滿炸路問題、突然派兵攻入瀋陽、焚殺擄掠、慘不忍睹、日兵佔領瀋陽後、繼於翌日（十九）進攻吉林長春、不旋踵而齊齊哈爾及錦州各地、又復相繼失陷、於是東三省從此斷送於日人之手、而東北人民生命財產之損失、已不可勝計矣、我人知到日本侵畧中國、是有整個計劃及一貫政策、數十年來處心積慮、以圖滅我、九一八事件之發生、亦卽日本亡我之原定計劃、我人試想、日本以一小國能在最短期間內、亡我三省、其原因由於負有邊防守土重責之張學良持不抵抗主義、致令日軍如入無人之境、如果當日張學良能親率大軍、誓死抵抗、必不至有今日之地步、現時東北義勇軍、軍械糧食、無一能及張學良、何以東北義軍從九一八到今、已歷一年、仍能與暴日相週旋、予日方以極大打擊、義軍既能抵抗、張學良豈有不能、可知張學良并非無能力足以抵抗日本、特無此決心與勇氣耳、時至今日、東北失地固未收復、而日之謀我、更進一步、已於本月十五日公然正式承認僞傀儡組織、夫滿洲僞傀儡組織其初爲日人所一手造成、世所共知、今後又自行承認之、我中國之面目、爲其抹殺殆盡、是可忍、孰不可忍、故吾人今日在此紀念九一八、其意義有三、（一）紀念九一八事變之哀痛、（二）爲東北死難同胞誌哀、（三）對日本承認僞組織、誓死反對、促政府早日出兵收復失地、討伐叛逆、凡此三者、皆爲紀念九一八之重大意義、可惜中央政府由九一八至今、已屆一年、當前國難、仍無切實補救辦法、而於日方一次發生侵畧之行動、當局卽發出一次或數次之抗議、不知日本對國聯已視若無物、積弱如我國、豈抗議所能奏效、且一國家之圖存、斷未有專依靠他人爲我助之理、故今日吾人惟有本民族自救之精神、一致起來、督促中央政府、卽日出兵收復失地、一面實行經濟絕交、以制日人之死命、則最後勝利、必屬諸我、願我同胞共勉之云云、

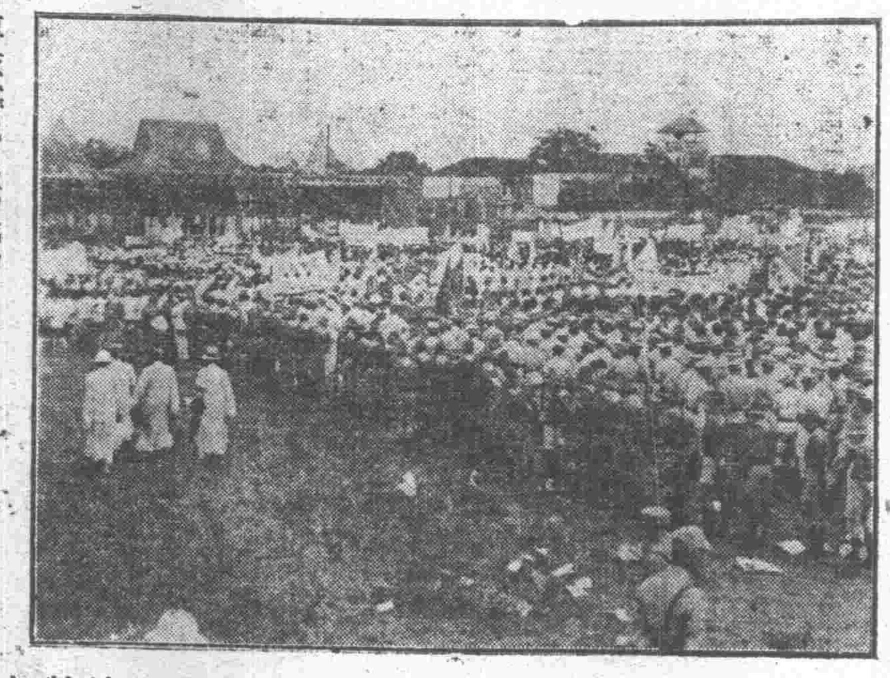

參加紀念九一八國難大會之民衆（本報攝）

通過要案

是日大會通過提案如下、（一）電請國聯對東北事件、從速作公正之解決、并望取嚴厲有效方法、斷然制止暴日之侵畧、（二）電請中央討伐東北叛逆、（三）通電全國將士一致誓死抵抗自衞、（四）通電全國民衆誓死收復失地、抵抗暴日、

重要通電

（一）電請國聯對東北事件從速作公正之解決、并望取嚴厲有效方法、斷然制止暴日之侵畧、其原電如下、（銜畧）此次日本出兵侵我東三省、顯然違背國聯盟約第十條「彼此尊重及保守各聯盟國之土地完全與現在之政治獨立」之規定、查國聯盟約規定、各聯盟國縱發生爭議、亦當依照盟約第十五條提交行政院公斷、無論如何、不得訴諸戰爭、或依照第十三條提交公斷法庭、或第十五條將爭議通知行政院秘書廳、由行政院公佈而提交國聯大會、今日本既不依照國聯第十二十三十五條的手續、而逕訴諸武力、及事件發生之後、復經國聯行政院兩次之決議、及國聯特別大會之決議令其撤兵、均被膜視、日本爲一、乃不惜破壞國聯盟約、蔑視國聯威信、近復公然承認傀儡組織、并派大使武籐與之訂立某某協定、將東三省之一切權益、攫爲己有、使門戶開放機會均等失其均衡、不惜惹起世界二次之大禍害、破壞世界和平、敝會代表廣東省三千萬民衆、誓保中國領土之完整、希望國聯履行盟約之義務、對于日本破壞盟約之橫暴行爲、作公正之解決、以維持國聯之威信、而保世界之和平、是所切禱、廣東各界紀念九一八大會巧（十八）叩、（二）請中央討伐東北叛逆通電、急、南京中央黨部國民政府鈞鑒、暴日自侵畧東北以來、陷遼瀋、佔吉黑、擾天津、攻上海、鐵蹄所陷、閭里丘墟、茲者乃更進一步、爲實現吞併東三省之迷夢、不惜重演亡韓之技故、突於本月十五日公然承認僞組織之獨立、行見東北人民土地淪喪倭奴、我國行政領土之完整爲之破壞、查叛逆溥儀等供人傀儡、叛國媚外、其罪實不容誅、而傀儡組織尤爲日人侵畧之掩護、伏懇中央諸公實踐其長期抵抗之言、立定大計、克日出兵討伐叛逆、收復失地、以解東北同胞之倒懸、而保領土主義之完整、悲憫陳辭、務乞鑒察、廣東各界紀念九一八（國難大會巧十八）叩、（三）致全國將士誓死抵抗自衞電、全國將士公鑒、去歲九一八暴日侵佔東北後、更進襲淞滬、肆意殘殺、一面挾持叛逆溥儀組織傀儡政府、近復悍然不顧一切、於本月十五日正式承認傀儡組織、我國行政領土之完整爲之破壞、國聯公約九國公約爲之撕毀、當此危國之秋、爲國家之生存、爲保持國際和平之正義、據誓死抵抗別無二法、除電請中央尅日出兵聲討叛逆、收復失地、以暴日吞併東北之陰謀外、務望全國將士團結一致、準備與暴日作殊死之抗戰、敝會謹代表廣東全體民衆特爲後盾、雖赴湯蹈火、決不敢辭、斷脰洞胸、在所不惜、寇氛已逐、國難正殷、奮勇前驅、責無旁貸、願我全國革命將士急起圖之、廣東各界紀念九一八國難大會巧（十八）叩、（四）致全國民衆、誓死收復失地抵抗暴日電、急、（銜畧）暴日自去年九一八侵佔我東北後、卽挾持國人共棄之叛逆溥儀、組織傀儡政府、更於本月十五日正式承認僞組織之獨立、重師其亡韓故智、以遂其囊括三省之陰謀、夫東北爲我領土、斷不能任何國家對傀儡組織之承認、而許其獨立、今暴日竟悍然出此、是眞欲撕滅九國公約維持中國領土完整之明文、吾人爲維持國家民族之生存、領土主權之完整、國際之和平正義、縱任何犧牲、必誓死反抗、除本日電請中央卽日出兵討伐叛逆外、並望全國民衆一致團結、一面督促中央立定實行抵抗大計、一面全心全力對日經濟絕交、並準備作最後之犧牲、務達維持領土完整之目的而後已、願我全國同胞急起圖之、廣東各界紀念九一八國難大會巧（十八）日叩、

國難紀念巡行時之市校學生（本報攝）

市面情形

是日全市各機關、各團體、各學校、放假一天、各商店住戶、因參加大會及巡行、亦多自動休業、并下半旗、以是日爲國難紀念日、是日上午十一時、越秀山鳴炮二十一響、全市市民停止交通及工作、并起立默哀三分鐘、晚間各宣傳隊在各處演講、各粵劇及影戲院、雖照常開影、但俱爲紀念國難及抗日劇本、并不准鼓樂、全市頓呈悲壯肅穆之象、誠以國難當頭、不期使吾人作無限傷感也、

中央紀念週報告

居正講演今日努力目標 要喚醒民衆一致赴國難

（十九日南京專電）中央今晨舉行紀念週、到葉楚傖、居正、陳立夫、王陸一、蕭吉珊、洪陸東、及全體職員、葉楚傖主席、引導行禮、居正報告、畧謂自九一八瀋變、至今適一年、在此一年中、由襲擊瀋陽至承認其一手包辦之傀儡組織止、所謂日滿議定書、與併吞朝鮮時之日韓議定書、如出一轍、朝鮮既亡、東北亦何能獨存、吾人應記着東北四百萬里領土、已變顏色、東北三千萬同胞、呻吟待救、收復失地、還我河山、是吾人今後應負責任、至今後努力目標、約有數點、一、要知恥、必知恥然後能雪恥、二、要自助、蓋必自助然後能要自得人助、三、要喚起民衆、做到一德一心、然後共赴國難、四、要有堅定的目標、然後始有奮鬥犧牲之精神、現國危寇深、大敵當前、本黨担負國家重任、値此國家民族生死存亡關頭、尤望同心同德、和衷共濟、以渡此難關、個人方面、尤必于上述數點、努力實行、則復仇雪恥、將來之勝利、並終屬于我國云云、報告畢散會、

昨晨聯合紀念週 陳總司令之重要報告

日承認僞組織我們要決心反抗

綏靖勦共工作均有長足之進步

第一集團軍最近極力縮減軍費

昨十九日上午九時、西南執行部政務會聯合紀念週、在政務會大禮堂舉行、是日出席者、鄧澤如、鄒魯、陳濟棠、林雲陔、余漢謀、繆培南、區芳浦、林翼中、劉紀文、暨各黨政軍要人及執行部政務會、省府、總部等機關職員共數百人、主席陳濟棠、領導行禮如儀後、隨卽報告日承認僞組織事件及一集團軍綏靖勦共與裁減軍費詳情、茲將演詞照錄如下、今天紀念週、兄弟把暴日承認僞組織的嚴重事件、和我們最近的綏靖勦共工作及常減軍費實況、向各位報告、

日承認僞組織

我們知道暴日自去年九一八以武力佔據東三省以來、已及一週年了、最近胆敢違背國際公約、竟於十五日那天、露骨地承認僞組織和簽訂日僞議定書、堅決地走上第二期侵畧我國的路線了、暴日在這一年間、已經積極的幫助僞組織的叛逆、以鞏固其已得之權益和攫取其他的特權、使東省淪於萬刦不復之地、我們在這危險的關頭、如果任由這樣的局勢一天一天的延續下去、我們一天一天的忍耐着而不加以反抗、那末我們眞會有亡國滅種的大難、所以我們只有臥薪嘗胆、自己解救自己的危難、下一個最大決心、犧牲奮鬥、一心一德、以期渡過此空前未有的難關、在這外侮日益迫切的當兒、我們團結一致以抵抗暴日、是天經地義的事情、可是無惡不作的共匪、恰乘這個時機來在我們腹地極度的搗亂、以牽制我們救國的工作、

勦共與綏靖

我們在這幾個月來爲從速肅清共匪起見、在本省已經積極的進行勦滅共匪和地方綏靖的工作、在省外對於進勦贛閩的共匪、也已經給共匪一個很大的打擊、關於痛創贛中共匪的事實、以前余軍長已經報告過、現在再把最近的綏靖工作和勦共情形、向各位說說、近來勦共的工作、有長足的進步、中央軍在宜黃地方曾擊敗了共匪、繳了許多匪械、并有許多匪共投誠過來、第一集團軍則據第一軍的報告、第一師曾在左安地方進勦共匪、已把匪首彭德懷部擊潰、繳獲匪械甚多、擒獲共匪數百人、此後繼續進勦、當更有成績、至贛邊三南方面的勦匪工作、由香軍長負責進行、最近也有很好的成績、本來在那邊的民團、組織得很爲強固、現在着力整理地方警衞、注意民團聯防、以厚增民衆武力、以期協助軍隊勦共的工作、關於交通方面、則已由本省建設廳派了測量隊去測量路線、建築公路、以期在最短期間內完成、至裝置電話線亦在積極進行中、不久亦可辦好、其在贛南尋鄔方面、據李軍長的報告、勦共也有很好的成績、在前星期第八師部隊在尋南攻破匪巢、同時克復了廿二個砲樓、捕獲共匪數百、繳獲槍械二百餘枝、現在除一面積極進勦及綏靖外、一面準備與中央軍及十九路軍聯成一氣、共同兜勦、斷絕匪區接濟、使匪衆給養困難、無以自存、現據前方解回之共匪俘虜、說共匪內部已甚形渙散、這樣合圍及斷絕接濟的計劃一日完成、共匪便不能立足了、在綏靖工作上言、兄弟在七月秒時曾下令各綏靖公署、限全省于本年十月內肅清土匪、完成綏靖工作、嗣因擔任鄰省的勦共駐防部隊時有調動、以致影響綏靖工作的進行、現在已由兄弟指定負責部隊專心一意的做這種工作、此後一定能夠得着很好的成績、茲爲明了各區最近狀況起見、再作一個簡括的說明、在瓊崖方面的綏靖工作、由警衞旅担任、在數月來擊潰共匪破獲匪巢、已予共匪最大的打擊、再過幾月便可全部肅清了、在中區方面因警衞隊有很好的基礎、所以綏靖工作很能順利進行、現在古兜山土匪已經肅清、此後對於建設工作便可逐步施行了、在西北區方面、已由駐防部隊聯合四集團軍一部協力進勦、在新興雲浮兩處、已大有進步、英德方面則已告肅清、在北江一帶由教導師負責勦辦、小北江一帶、也在積極圍勦中、想不久亦可全部肅清、在東江方面的綏靖工作、比較繁難一點、這是因爲南山一帶附近人民有許多中了赤化的毒害、若非經過相當的時間、是不能達到澈底肅清的目的、現在那邊負責勦辦的獨立第二師已經很努力進勦、在幾個月後自有相當的效果、爲增厚力量起見、此間并已派第五師張師長親率二團出發海陸丰、協助獨二師以期早日肅清那邊的土匪、總括來說、我們在治標工作上已有相當的成績了、但是在治本方面我們須要較長的時間才有辦法、因爲治本最要的是整理警衞隊、以整理警衞隊及民團來說、現因內部組織不良、人員混雜、非澈底整頓、難期鞏固、現在只有在治標治本兩方面并重的做去、將來盜匪肅清、警衞鞏固、本省治安、方有寧謐的日子、

縮減軍費

以上是關於綏靖及勦共的情形、現在報告關于本集團軍軍費的實況、以期外界人士明了眞象、并以明本軍站在革命的立場、所有軍費均是極力節省、涓滴歸公的、查從前第八路總指揮李任潮先生任內主管軍費、最初每月四百三十萬元、後來減爲四百萬元、其後軍隊縮編、軍縮爲師、再減爲三百五十萬元、十八年四月、本人就任廣東編遣特派員、其時地方多事、編遣無從實行、只好維持原狀、軍費仍照前任額數開支、到了時局稍爲安定、便着手裁減部隊、節省軍費、好減輕財政的困難和民衆的負担、於是由同年七月份起、每月軍費減爲三百萬元、到後來再改爲第八路總指揮部、軍費還是一樣、到十九年二月、奉命增加軍額八團、應加軍費二十八萬餘元、連原日軍費、共三百二十八萬餘元、這時候部隊數量比前任增多、但軍費比前任反爲減少、因爲當時極力將各機關歸併、節省經費、所以有這種現象、到去年六月八日、奉命成立第一集團軍、擴充原有部隊、師擴編做軍、旅擴編做師、於是軍費不能不隨着增加、計部隊和機關經費、每月需四百七十餘萬元、本年二月、因時局安定、地方無事、卽將部隊稍爲裁併、自三月以後、每月軍費減爲四百二十八萬餘元、但一年來、財政特派員公署實際上每月僅支付約三百六十萬元、以致欠餉數月、官兵生活艱苦、但仍能奮勇進勦匪共、如果不是有着深長革命歷史的部隊、是斷不能夠這樣的、廣東現在積極整理財政、收入比從前增加、但財源有限、而且連年用兵、地方元氣、應該加以補養、既不好令軍費佔每年度的支出額過鉅、更不好令軍費積欠太多、所以雖然在勦共緊張時期、亦毅然縮減部隊、計由本年九月份起、每月大約可以再減軍費四十餘萬元、卽每月各部隊各機關共支軍費數約三百八十餘萬元、若分主管軍費管理機關經費兩部份而言、則主管各部隊軍費佔三百三十餘萬元、管理各機關經費爲五十餘萬元、另海軍軍費十五萬元（以前發四十萬元）空軍軍費二十四萬元、（以前發卅三萬元）、總額不過四百廿八九萬元、但兄弟時常籌思于可能範圍內再行節減、至對於用途、兄弟素主公開、每月均造册公佈、和呈報政府核銷、現在審計處均有細數可核、

軍費實數

計本部軍費九月起概算四百二十八九萬元、分爲甲、部隊經費月支三百三十餘萬元、（1）總司令部一十二萬元、（2）三軍共一百一十一萬零六百一十六元、（3）四師共七十六萬九千六百一十五元、（4）二旅共一十九萬五千零七十八元、（5）三團共九萬二千三百六十二元五角、（6）三營共三萬五千五百一十四元、（7）憲兵隊共五萬二千五百二十三元、（8）通訊大隊軍樂隊通訊社等共二萬七千七百四十四元、9材料雜支勦匪費等共九十三萬元、（乙）各軍事機關月支五十五萬餘元、（1）軍事政治學校九萬八千元、（2）兵器製造廠二十九萬八千八百元、（3）虎門要塞司令部一萬八千四百元、（4）陸軍總醫院五萬三千一百九十四元五角、（5）測量局及學校共三萬六千九百三十八元、（6）無線電局及學校、共一萬八千三百八十八元、（7）軍人教養院廉洋水師秀英炮台徐聞警衞隊等、共二萬一千二百七十元零五角、（8）其他各小機關共九千四百元、（丙）空軍月支二十四萬餘元、（丁）海軍月支一十四萬餘元、合計約四百二十八萬餘元、計上述數量均就事實上計算、並沒有分文浮開濫支、不過歷年來本省財政收入短少、本部軍費每月均不能照核定數額領足、積欠至今已超過千萬元、遂致所屬部隊和各機關薪餉、欠發至四月餘、欠商人之數亦達三百餘萬元、比較其他機關、格外困苦、這是外間所不知道的、雖是這樣、兄弟希望短絀的財政、能夠慢慢地使收支適合、假如在十一二月財政上收支仍不能適合、那末當另想辦法、或再行節減軍費、這是兄弟所盼望的、本來站在國家的立場、爲謀國家的建設計、軍費自然要盡量減少、不過軍隊的數量、不是自身的要求、乃是國家和時局的要求、適應環境的需要、勦滅共匪、乃我們黨國及人民治安方面最大的目的、或們試看鄰省共匪的猖獗、甚於洪水猛獸、若不快些撲滅、則蔓延各省、勢如燎原之火了、現在本軍用以防共勦共的兵力、由贛州起至東江之線、已達卅團以上的兵力、至參加勦共傷亡的人員、由本年四月起至九月止、統計傷亡官兵三千餘人、在省內勦土匪傷亡的官兵亦有三百餘人、此後本軍的全體官兵仍當本犧牲奮鬥的精神、努力幹去、以盡我們所負的使命、和副人民的期望、最後、我們在這黨國危急之秋、要達到我們救黨救國的目的、先要使政治軍事都有辦法、這是全在我們同志自己認識本身責任的重大、尤其是要知道總理所示我們的遺教、我們要救危亡的中國、先要知道自己國家地位的危險、和振起民族精神、奮鬥犧牲、我們現在要共同救國、便要在這危機當前的時候、努力勦共及抗日、爲中華民族找一條生路以躋於自由平等的地位、

日美滙兌又跌

（十九日上海專電）日聯社紐約十六日電、日美滙兌十六日又跌三角七分、成爲美金廿四元一角二分、

滬特法院協定 改訂否尚須研究

（十九日南京專電）滬公共租界及法租界第一二區特區法院協定明年三月將屆期滿、外法兩部特派專員朱鶴翔等八人、先事研究該項協定、是否依雙方同意得以延長協定有效期間、或重新商訂、朱等日內卽將集會討論、

青島美艦調查

（十九日青島專電）美驅逐艦二艘、十七日由威海衞開青島、定廿三日開三都澳、現港內泊有美艦大小十一艘、日艦一艘、

東省匪氛猖獗 外人要求制止

（十九日路透社哈爾濱電）此間之外國領事團、已要求僞滿當局設法禁壓土匪綁票之風、以安人心、

京鋤奸團員被捕 彈炸中法藥房

（十八日南京專電）京承恩寺中法藥房十八晨被鋤奸團員黃世德擲炸彈、傷一小孩之手、燬貨寶玻璃兩塊、黃當堂被捕、供係警告售日貨、

同華輪擱淺後 尙未救出殊危險

（十九日漢口專電）擱淺之同華輪前部擱入江岸、招商局派利濟江新兩輪往援、不得出、殊危險、

津法界檢查報紙

（十九日天津專電）法工部局召各報談話、囑文字審愼登載、十七日下午四時並送一部稿件到局檢查、大公報庸報商報均召法界、

三路聯運會議

（十九日南京專電）顧孟餘十八夜由滬返京、鐵部定廿七舉行津浦京滬滬杭甬三路負責聯運會議、業巳電飭各該路派員屆時出席云、

田桐今日公葬

（十九日漢口專電）鄂各界十八公祭田桐、二十舉行公葬於洪山之陽、蔣派陳希曾代表致祭、張繼石英方覺慧何成濬夏斗寅等均往祭、

瀋錦逆敵均被圍困

瀋形勢緊張敵閉守四門
錦州四週亦被義軍包圍

(十九日北平專電)十七晨義軍向瀋進攻大北邊門、戰五小時許、敵潰退入城、耿繼周攻瀋車站、日駐軍三十餘以機槍把守、並派機四十餘協助、不易進攻、義軍晝伏夜出、日軍受威脅、十七日下午六時武藤由長春返抵瀋垣、

(又電)瀋陽義軍大增、兵力約有一個旅團、瀋市情況仍緊張、謠言甚盛、大東大西小南小北四城門現均閉守、日義軍將變更戰畧、惟待機進攻、

(又天津專電)錦州城四週爲義勇軍所包圍、形勢緊張、日軍悉義軍進襲、連日在城外實習、並開砲示威、

(又北平專電)營溝線義軍連日攻襲盤山沿線橋樑均被炸壞、火車不通、

(又電)各路義勇軍、紛向錦州移動、一俟集中、卽大舉反攻、連日紅獅江、女兒河、渠子溝一帶、尙有戰事、日軍因形勢不利、已增調第卅七聯隊步兵營馳往增援、現正激戰中、

吉垣亦告危

(又北平專電)外息、攻吉垣之馮占海軍十七日已進至距城四英里之北山、吉垣告危、雙城堡韓家店等處悉入宮長海及義軍手、哈長車斷、哈大戒嚴、

(又電)馮占海軍大部現在吉垣對岸之龍潭山黃山叫烏拉街等處與熙洽逆部激戰、自衞軍便衣隊出沒遼花泡巴虎屯等處、吉一夕數驚、熙撤吉敦路兵二團守城、幷請日軍千餘由吉長來援、吉敦吉海兩路仍不通、吉敦東段悉入王德林部手、日在鄉軍浪人僱大批鮮人、强佔海城氏田四千餘畝種植、義軍蔡寶山結合農民八日夜出不意、突加包圍、傷日鮮人二百餘、當場斬日人五十四、鮮人十三名、盡獲其械、人心大快、蔡現聚衆至五千、將攻牛莊、

(又電)雙城堡五晚八時被義勇軍一千人襲擊、吉林守備隊逃散、義勇軍進至車站附近、日警備隊應戰、

張繼談話

定廿一日赴鄭

(十九日漢口專電)張繼代表中執會致祭田桐後、下午四時渡江來漢、赴怡和郵謁蔣、張在輪次語記者、來漢爲祭田桐順便晤蔣、二十參加公葬後、定廿一赴鄭、或往洛陽一行、然後返京、西京籌備事宜、劉在進行計劃中、本人離平未久、華北甚安謐、惟日軍不斷侵畧、形勢較緊張、華北將領均一致團結、對禦侮抗日極有決心、報載魯東韓劉衝突、尙無所聞、現値外侮日亟、國難方般、求不可再發生內戰、全國武裝同志、均有此覺悟、相信必無若何問題、張又謂汪院長病後、已請假兩週、赴莫干山休養、假滿卽可返京主持政務云、

日將派員赴滿

代表在招募中

(十九日東京專電)日貴族院各派甚重視滿洲之將來、欲派遣代表十名赴滿洲、現在招募中、報名時期至二十五日截止、屆時倘超過定員、卽以抽籤決定、至出發日期將在十月二日前後、歸途擬經上海云、

魯東韓劉軍衝突

起因爲防區及協餉問題
各方紛請息爭共赴國難

(十九日青島專電)日息、膠路線高密濰縣平度昌邑之韓復渠駐軍、與駐該地之劉珍年軍、因警備區域問題、十六晚突開火、韓十六日赴濰、

(又北平專電)韓劉爭端起因關係爲協餉問題、原魯由中央月助餉五十萬、劉要求劉撥二十萬、韓允關給十二萬、劉最低要求十四萬五千、致成僵局、

(又濟南專電)日息、韓復渠軍一旅兩團、現駐濰縣、鐵車二及滿載軍火車三列、在站待命出發、韓本人十六日偕副官二、旅長二、入濰縣城、十六晚並令駐濟軍出動、分乘軍車三到濰、韓事前已在青州膠州增兵固防、十六日濰縣電報電話不通、聞韓兵力約八九萬、劉珍年有槍者約二萬五千、

韓戰意堅決

(又北平專電)韓電蔣及蔣伯誠、畧謂、劉珍年駐烟台暴歛民財、土匪橫行、復渠負全省治安專責、遂派少數隊伍商勦匪、乃劉竟視防區爲地盤、突用武力還擊、查劉盤據魯東、票架富民、勒籌軍餉、黃縣曾被索去二百五十萬、其他罄竹難書、職府收泣訴函電盈尺、職誓驅此獠以救民命云、

(又電)劉駐平代表張光三、十八日迭訪張學良及馬鴻逵等、韓代表劉熙衆十八日亦抵平、劉續電馬鴻逵稱、已令前線撤退、望速任調停、俾和平解決、馬已據電韓、倘無覆電、現劉軍已由平度掖縣退烟台、劉部共三萬五千、韓部現在膠東者五萬、韓戰意堅決、各方紛以顧念國難電魯勸解、但已開火、恐和平無望、

各方勸息爭

(又北平專電)沈鴻烈派肇和五艦長、十八晨駛烟台迎劉珍年之參謀單敦仁赴青商要公、負有調停意、劉部已由平度掖縣向東退、韓復渠軍隨卽前進、圖(又電)劉珍年代表張和軒倫謙宸來平津請馬鴻逵于學忠調解劉韓誤會、此間已電勸韓劉互讓息爭、聞韓劉誤會係由軍費而起、經第三者調處後或可休釋、日傳兩軍已接觸說係造謠、

又南京專電)何應欽十八日電韓劉詢兩軍在濰衝突眞相、並勉軍人以服從爲天職、應互團結共赴國難、

中央機器廠資本

先籌百萬開辦

(十九日南京專電)軍息、中央機器廠、資本原定五百萬、因國難期間、籌撥不足、現除舊烈山煤礦官股二十萬外、並由實部向中英庚款委員會磋商借撥、現同意書已送到、俟中英庚款會核覆、卽可開始購買廠址、從事建築云、

舉國同悲之九一八

中央紀念會主實行有理講理無理拚命
滬各報咸戰悲憤策勵社評主舉國赴戰
湘鄂贛各地國難會咸請中央抗日討逆
留滬中委請表示收復失地之切實準備

(十八日南京專電)中央、京市兩黨部十八日上午均開紀念九一八大會、中央紀會主席葉楚傖、報告紀念九一八、應用一切力量、收回一切損失、實行中央告國人書之有理講理無理拚命、團結一致、長期抵抗、市黨部由謝作民主席、致開會詞、並通過嚴令制止暴日等之舉動、

(又上海專電)十八日滬各報除刊悽概淋漓馬占山告國人書及李杜丁超等宣言外、均出紀念刊、咸戰悲憤策勵社評、尤以時事新報社評爲激昂中肯、聞者興起、中有日野心豈以佔我東省爲旣足、我國不復圖存舉國稱降則已、否則舉國備戰、舉國赴戰云、

(又漢口專電)武漢十八日分期舉行國難紀念大會、通過、(一)通電全國抗日、(二)請國聯制止暴日侵畧、(三)電全國軍人抵抗自衞、(四)請蔣肅清赤匪、收復失地、民氣極激昂、

(又上海專電)留滬中委程潛朱克武劉蘆隱薛篤弼等六人十七日電促中央對全國表示反對日承認僞國及收復失地之切實準備、用釋羣疑、

(又長沙專電)各界十八日舉行九一八國難週年紀念大會、公推何鍵主席、報告數點、(一)全體民衆今後抗日須抱定宗旨、(二)注意實際抗日工作、(三)打破依賴國聯解決之劣根性、(四)肅清赤匪、準備武力抗日、繼有黨委謝祖堯、朱經農、張開連、文星等相繼演說、大都希望全國一致團結、堅持抗日經濟絕交之決心、最後通過提案三件、(一)通電全國、誓死抗日、收復失地、(二)請中央下令討伐東北叛逆、(三)通電全國軍人、一致誓死抵抗自衞、

(又南昌專電)國難會今電慰義勇軍、並請中央明令討伐叛逆、

(又南京專電)京市黨部十八晨在國民戲院開會、一日人喬裝混入被捕解警廳、旋送日領館、

(又岷尼拉小呂宋電)小呂宋埠全體華僑九一八召開民衆紀念國難大會、到會者六百餘人、羣情悲憤激昂、並議反對日議案多項、通告菲島華僑、全體誓不用日貨、並對抵貨運動加緊工作、

(又上海專電)各界在小西門少年宣傳團開九一八紀念會各機關學校工廠均不放假、華租界日方戒備均嚴、

(又南京專電)九一八晨陳紹寬赴下關、視察江防、停泊江心日艦、均望岸上、我水陸軍警、竟日嚴密梭巡、地方安謐、

西防會議開幕

(十九日南京專電)西防會議十九午二時在參謀部舉行開幕、到陝甘青海川康邊防司令部四川善後督辦公署、雲南、外部、軍部、蒙藏委員會、參謀部、蒙藏研究會等代表、主席領導行禮如儀後、致演詞、望討論各案、獲得整個有系統之計劃、解決各種之糾紛、鞏固西國防、繼續舉行預備會、通過會議規程、議事規則等案、

日傳美秘密備戰

駐日美領否認其事
美令美領仍駐滿洲

(十九日東京專電)此間盛傳因日本承認僞國美國秘密進行軍事行動之說、更有謂美國懷抱目的欲在「堪察加」特設飛行根據地與俄政府開始土地貸借之交涉之傳聞、使日本國民受一重大之衝動、惟駐日美國總領事獨阿巴氏(現代理公使)訪問荒木陸相、已聲明幷無此等事實、又紐約公共城市銀行大阪支行將日滿各地建築物秘密撮影、似係以備研究空炸之目標、因此又惹起日本國民之疑惑、又美國運輸船亨打臣號今日或明日由小呂宋輸運多數之陸戰隊、乃是事實、傳說美國近日在上海有新設陸戰隊司令部之意向、又二年前在小呂宋所計劃之航空隊、最近確已有完成之勢、所屬人員共有一千八百名、有戰鬥機一百五十架、偵察機一百架、爆擊機一百五十隊、重爆擊機三架、另飛行船一艘、可稱甚強力之編成、其中有可翔破二萬五千啓羅之飛機云、

(又紐約電)據紐約泰晤時報華盛頓專電稱、美外部對於駐滿美領決令留駐滿洲、以備於必要時與該處當局非正式接洽、但美政府認爲東北美領原係奉派駐於中國境內、其法律之地位幷無更動云、

日軍大操

(又東京專電)本年日陸軍特別大操、定十一月十一日起、一連三日、以近畿一帶地方爲演習中心、規模之大、爲近年所僅見、關於指揮大員之任命、已由閑院宮參謀總長、於十六晨十時半入宮奏准日皇、決定人員之任命如下、北軍司令官以軍事參議官南次郎大將充任、南軍司令官以最近由滿歸日之本莊繁中將充任、大本營幕僚由閑院宮自任、統監部附屬高級幕僚由眞崎甚三郎中將充任、特務機關長由參謀本部總務部長梅津美治郎少將充任、參加演習之基本部隊、決定第三、第四、第五、及第十六三四師團、另配備飛行隊、高射砲隊、戰車隊、野戰重砲隊、騎兵旅團等特殊部隊、並由各師團之預備兵及後備兵若干參加、

九國公約國對滿案暫時無表示

俟國聯討論後再定方針
美願與各國商後再表示

(十九日南京專電)顏惠慶電外部、致國聯照會已送達國聯行院、至九國公約國將不暫不有堅決表示、視國聯大會對此次之解決程度、再定方針、

(又電)外交界消息、我國致九國公約照會引用該約第七條雖未明言請召集九國會議、但根據該條規定、各國應討論如何適用條文問題、故引用該條卽含有請召集會議之意、現各國態度、英仍沉默、法甚明顯、美雖不願單獨有所表示、但願與各國商後共同表示、

此次施肇基赴美卽係奉命非正式與美當局有所接洽、

(又路透社華盛頓電)駐華盛頓之中國公使館昨日已遞送照會於美國國務部、抗議日本之承認僞滿國、幷附帶聲明中國政府已同時送出同樣的照會于九國公約各簽約國、美國務卿史汀生接得此照會後未有何意見發表、料李頓報告書未發表之前、美國國務部必不取何種行動、

(又上海專電)日內瓦十八電、日本代表團本日將日滿兩國議定書及內田外相于八月廿五在議會之演詞正文提交國聯事務局、中國代表團亦于本日向秘書長特拉蒙提出中國政府對于日本政府承認滿洲國之抗議書、

日代表談話

(又上海專電)日聯社東京十七日電、國聯日本代表事務局次長伊藤述史十六晚六時半由東京出發赴日內瓦、伊藤在車中談、國聯大會擬於十一月中旬開會、然本月二十六日開幕之定例、大會亦必討論滿洲問題、本人預定十月二日到日內瓦可以出席大會、余等目的非在大會或理事會爭論、日本既然承認滿洲國以事實爲基礎、使國聯承認日本承認滿洲國之行爲爲最必要、日本從來對國聯之外交手段、專以大國爲對手、今後對於小國方面、亦有使其澈底諒解日本立場之必要云云、

外報滿事觀

(又路透社柏林電)據此間之天主教派機關報云、國際聯會辦理國際事件雖有取決或否決之權力、然人類歷史之力量尤大於一切條約、從國際上觀點言之、今日世界糾紛之原素不在德國而在滿洲、美國在太平洋上係日本之大敵、而在亞洲大陸上俄國係日本之大敵、在暫時的現狀之下、此兩國幷非無合作之可能、英美兩國之關係因受滿洲問題之影响而趨冷淡、須知歐洲各國對滿洲之態度足可以轉移美國之對戰債問題的態度、

京市民向蔣呼籲

(十九日南京專電)京市商會電蔣、叉謂首都民衆被警備部羈押、市民惶恐、紛請救濟前來、經職會與柴谷司令准予保釋、一面勸慰市民、各安生業、靜候正當解決、不意石市長値此外交緊迫、置地方于不顧、而又不俟此案依法解決、突然離職他往、未譏用意所在、鈞座剿赤心勞、離京日久、首都民衆自在眷念之中、理合據情上達、寅乞垂察、南京市商會主席濮仰少、常務委員徐明揚、冉錫、陳介開叩、

社評　惟角力始可講理

覺

世人受歐洲大戰之教訓，爲維繫一時之安定，故組織國際聯盟，締結非戰公約及九國公約，以爲今日國際間關係之重要規範，亦以保持現狀之均勢，藉以得暫時之小康，人類思想，似曾有進步之徵象，然尙未能造成一超越國家之上之一種絕對「權力」，如政府之對其人民者。故今日國際若有糾紛，「理」尙未得到絕對威權，則不能不訴勝負於「力」，力雖有强弱，而勝敗之算，則又不盡以强弱爲區分，蓋「力」與「力」之衝突，其震撼不僅限於二者之自身，其波動將震撼於第三者，第三者以不快之震撼，則以其「力」爲後盾，以出而講「理」，而「理」始可得到威權，此種例證，不一而足。最顯著者，如比利時之抵抗德意志是也。當時之比當局，豈不知自己之「力」，不足與德意志角，「然比若俯首以允許德意志之蹂躪其主權，則英美等國將無詞可藉以講「理」，故比之能圖存，以其能先角力而後有「理」可講也。又最近淞滬之變，十九路軍與暴日虎狠之師較，强弱懸殊，若十九路軍亦效張學良之放棄瀋陽，則第三者不受角力之波動所震撼，則亦無十九國委員會之調停以「講理」，而上海且亦如瀋陽之續爲暴者所佔奪，故日本之上海撤兵，全繫於十九路軍能以「力」與之相角，使第三者感受不安，「理」乃可得而講也。

日本承認其傀儡組織，其割裂中國之領土，侵害中國之主權，破壞國際之盟約，:無「理」可謂甚矣，吾人舍「角力」而徒與之「講理」，如宣言也，抗議也，投訴國聯也，投訴九國協約之簽字國也，有何用處？國際接「理」亦已命日本撤兵矣，而日本反北陷黑省，西陷錦州，接「理」亦曾勸日本勿擴大事變及增造糾紛矣，而日本反進攻上海與承認其所自製之傀儡組織，是本日已不自諱以其無「理」『理』宣示於世界，而世界亦悉已認識日本之無「理」矣，然世界對日本徒有「講理」之形式，未有「講理」之決心者，以其自身尙未直接感受衝突波動之所震撼也。故吾人欲得與日本「講理」，須先與日本「角力」，不「角力」則無以震撼世人之心絃也。

夫我國爲世界之唯一良市場，世人之望我國之安定，猶如吾人之自望也。吾人若不安定，則其所感受之痛苦，亦與吾人同，吾人於日本承認僞組織之際，若不討伐叛逆，世人將以我爲不欲抵抗，則「理」亦不得而講，吾人若實行討伐叛逆，則必與日本作正面之衝突，其衝突之範圍，且將不僅限於東省，則其波動之廣，震撼之衆，全世界均皆感受不快，於是乃爲「講理」之時機，是亦爲「講理」有效之時機！

我國受外人之侵畧掠奪者多矣，絕少抵抗，外人之視我猶如俎上肉耳，國人亦以多受侵畧掠奪之結果，其神經感覺漸已痲痺，不知所以圖自强，不知所以圖雪恥，是國人之心已死，欲救國人已死之心，惟有抵抗日本之侵畧，惟有與日人作正面之衝突。「殷憂啟聖，多難興邦」，卽此義也。國人乎！勿以日人之强而畏之，日本軍閥已藐「公理」以最大傷痕」，已犯天下之大不韙，惟吾人與之「角力」，則世人始得與之「講理」，日人不能殺盡我四萬萬同胞，且世界亦不願其唯一之市場爲日本所封鎖也。

日謀侵佔滬租界

日僑請向工部局抗議
歐人對此舉大爲憤激

(十九日上海專電)據此間外人消息、謂日軍有侵佔租界之謀、人心浮動、且値今日係中國之國難日、公共租界法租界及華界大起戒嚴、各馬路均有特別巡捕梭巡如織、行人爲之側目、一般齋悲情形、不減於本年一月滬戰之前、應(十七日)滬日僑開全體大會、議決請求日當局向工部局抗議上海街坊車公司之韓籍職員四十名被逐、而歐人及華人對於日人此舉、甚爲憤激、據一般之觀察、謂日僑等之向日當局要求提出抗議懲辦負責之巡捕職官、及要求賠償等、實係日人欲侵佔租界之初步恫嚇、

又電)今日滬市英租界警衛森嚴、入夜幷頒戒嚴令、虹口區自虬江路口至靶子坊一段、因日陸戰隊司令部及憲兵司令部所在地、時有日陸戰隊梭巡、鐵甲車坦克車俱開出停在路旁、該司令部後門亦有運兵汽車十餘輛停置、以備非常、日僑雖預由日當局通知無事勿外出、但虹口區域中仍有往來、幸終日尙未有事故發生、

日軍用達姆彈

(十九日北平專電)受傷義軍四十餘送後方就醫、發現十人受達姆彈傷、

被綁英人贖款

匪勒索甚巨

(十九日牛莊專電)被綁英婦保雷夫人之父、玆得綁匪來函、着贖金七十萬元、手槍二百枝、步槍子彈二十萬發、金戒指一百個、金手表三十個、以上貨款均須一星期內交到、否則撕票、至於同時被綁亞細亞公司職員英人亞克蘭、匪則另索贖款、現保雷家屬已覆匪方、請派員代表來接收、

叛逆謝日承認

將派謝逆前往

(十九日上海專電)瀋陽十九電、叛逆僞政府定于下月初旬特派謝圖秥日、關于日本承認滿洲之事、向日本表示答謝、

南國一新

兩大影畫院同時放影

滬戰寫實槍林彈雨衝鋒肉搏炮火硝烟沸騰熱血愛國大名畫

國難當頭務在團結男女老幼各盡其職以此救國以此殺敵萬衆一心抵抗暴日同胞速起共赴國難

聯華影業公司鉅片

羅明佑監製　史東山　孫瑜　王次龍　蔡楚生　聯合編劇導演

共赴國難

陳燕燕　周文珠　王次龍　高占非　王人美　鄭君里　聯華明星全體合演

同場加映上海義勇軍抗日時事片南京新建設時事片禦侮殺敵炭筆片各一本

知難中學續招男女生

級別：初中一年級升高中班　校址：惠愛西路崔府街　報名：即日開始　膳宿俱備　章程函索即寄　二十三

中華中學招男女生

添招初中一年級一班二三年級轉學生（試期）九月廿五日　初中預備班生（男女膳宿俱備）　校址　永漢南倉前街　橫門麥欄街　三五一

文德預備學校續招男女補習生

（一）升高中（二）升初中（三）初中預備班黨義中英數理化史地（教員）俱富有學識經驗之士（校址）文德路（膳宿俱備）

立案 中大教授主辦南國預備學校招男女生

班別：升初中，初中補習，升高中　校址：惠福東路大佛寺側（膳宿俱備）二五一

夏葛醫學院招生

本校現遵教育部令廢止醫學預科改爲本科五年見習一年凡有志來學者可隨時報名并於九月十四號與九月廿六號上午九時半到校投考簡章函索即寄　逢源中夏葛醫學院啓　九七

教廳立案 遠東中學續招各級男女生

初中一二三年各級尚有缺額仍可隨時報名　北城基路　內附男女寄宿　新校址在小北　○五一

教廳立案 明遠中學（長堤正校 東山分校）續招男女生

級別：初中一年級，升初中，小學各級生。膳宿俱備。章程函索即寄　八四一

日語專修日夜班招生

前屆開學後仍繼續有人要求插班茲爲便利學者起見特增設日夜班定九月二十日（星期二）開學有志者請到廣大路十三號二樓閱章報名可也　〇二一

廣州日文專修夜班招生

九月廿一日開課　三個月畢業　校址財政廳前南中學校內　閱章報名處：財政廳前南中學校　前中大法學院日文講師謝求生講授　〇三一

教廳備案 私立聖三一中小學招生

小學各年級新生及插班生初中一年級新生二年級轉學生章程函索即寄　東沙路聖三一中學校由倉邊路乘白蓬車可直達本校　六一

毓善預備學校招收

升大學　升高中　初中　各科專修班　中英數日夜班男女生　特聘中外大學博士碩士學士富有學識經驗者教授各科又備宿舍備膳隨到隨收　校址在惠愛東路秉政街　九月廿五日開課　五四一

幻吾廣告畫社五屆徵求男女速成學員

本社爲南中國創始廣告畫之最宏大學社歷屆學員畢業後獲高優職業者達五百餘人茲續徵函授面授學員並印備美麗特裝釘本章程索取附郵四分即寄（社址）廣州市大新西馬路

大同高級職業補習學校遷校啓事

現因校舍不敷由惠福西路三百三十號遷往北南路錦榮街廿八號續招各班半費生商科職業班商業速成班英數補習班新舊校址皆可報名索章即寄

長城中學招男女生

高初中各級轉學生初中一年級新生　各級尚有學額　仍可報名

習英數者注意：本校英數班成績卓著現一二三四年級均可隨時按程度編入　附設膳宿校址惠福路西濠街　○三一

部准立案 廣州大學補考新生及轉學生日期

本校近接各方學生函呈以遠道來省應生之期已過紛紛請求補考現定九月廿三日舉行各系各級新生及轉學生補考一次有志投考者希預日來校掛號屆時補考以免額滿見遺可也　一〇一

華僑中學遵令改名努力初級中學啓事

本校爲教育通令凡在國內設立學校不得以「華僑」二字命名現經遵令改稱努力初級中學校但所定之一切設施計劃仍前後一貫並不稍變此布　三六一

努力中學校董會通告

本校現出價五萬元購得本市「維新南路石將軍八號」爲校址地方異常寬敞可容學生千餘人操場宿舍俱備併已修理妥善定於本日遷入如有本會之文件及與本會接洽事情請往新址可也特此通告　一一四

教部備案 教廳立案 廣州復旦中學續招升高中初中一男女生

升高中班分商科普通科一年修業期滿轉升上海復大附中高中部　報名　男生紙行街本校　女生逢源中約女子部　一六一

教廳批准設立 越山中學招生

學額：初中一年級男生三班女生一班　升高中初中預備班各一班

報名日期：即日開始星期日照常報名

報名地點：（1）永漢北路良友公司（2）永漢北路寶昌紙店（3）一德路豐盛和米廠（4）本校

試驗日期：九月廿五日

取閱章程處：（一）商務書館（二）中華書局（三）良友公司（四）永漢北路寶昌紙店（五）一德路豐盛和米廠（六）一德路安亞藥房（七）十一甫平安藥房

校址：德宣西路　電話：一三五八〇　膳宿俱備

校長司徒優　一一一

市立工藝補習學校招生

（一）地點：惠愛西路市立三中內（二）報名：九月十七止九月十八考試（三）費用：學費免收（四）科目：製梘、化裝品、電芯、墨水、火油製練、玻璃雕刻、

校長廖奉恩　五八一

教廳立案 南京中學校暨附屬小學各級招生

升高中升初中及初中一新生初中二三高中二轉學生暨附小各級新生及轉學生　新建分校課室五十餘座光線空氣充足爲最適宜於修學之所　正校惠愛中路桂香街　分校西關逢源大街後門逢源止街　一七六

市立一中招升高升初預備班男女生

學額：升高初中各二班　報名日期：即日開始至九月廿八日止　考試日期及地點：九月廿九日在本校考試　待遇：預備班畢業生其成績優良者取錄十分之二爲正式生免試升學（附招）職業補習夜班統計簿記男女免費生各一班　取閱章程處：商務印書館中華書局及本校　八〇二一

金橋學校（續招）英文部日夜班 升大升高初中男女生

聘中外大學畢業富有學識之教員擔任美國教員教授英語圖書儀器設備豐富（校址）文德路　二二

女界性病治療 女醫師蘇儀貞專任指導 節制生育絕對安全

子女過多不但生活困難抑且教養難周父母既受損失子女不免天傷本醫師從優生學的立場對於多產育之家庭（須有確証）指示安全的節制方法保無損害　診所南關海味街十七號　函件不覆

關相和

醫師醫術湛深婦兒產科經驗更富久爲社會所信仰婦孺所稱頌敝家人患病恒得關醫生調治無不藥到春回　月前醫生有北平之遊藉資休息現已返省照常應診特通告於求醫者　香翰平　林時清　陸幼剛　許崇清　黃淵啟

廣東省立民衆教育人員訓練所啓事

本所招考新生業已放榜不日開課惟各縣因交通不便陸續保送到所者爲數甚衆而直接報名投考之遠道學生亦紛紛請求補考茲爲便利學生求學起見特定於本月十五日起在教廳報名二十廿一兩日舉行補考務希過期保送及請求補考各生依時前來報名應試爲要　一一六

廣東省訓育人員黨義教師檢定委員會通告

字第八號　爲通告事查本會第一期檢定證書及登記證業經分別辦妥所有合格人員務須於十一月十五日以前攜同收條并証書印花等費來會領回所繳憑証及檢定証書或登記證至不合格人員所繳之憑證亦須依照上述期間具收條來會領回幸勿逾期自誤爲要右通告　民國廿一年九月十五日

中山縣岐關車路公司開派二十年度股息廣告

敬啓者本公司二十年度股息經第廿三次會議議決定於國曆九月十五日起開派凡我股東屆時請攜息摺到本公司或向後開各號代領　香港大新公司　廣州西堤大新公司　駐澳辦事處　石岐瑞昇銀號　（派息時間）每日由上午十時至一時下午由二時至四時星期日停派　民國二十一年九月　日　總理鄭芷湘啟　九二一

召集股東特別會議通告

啓者本公司現因土煤暢銷營業進步擬將股本擴充及將舊股開股並討論一切進行事宜特定於國曆十月十五日下午二時召集股東會議除函知外希各股東屆時携同股份憑証到六二三路本公司出席會議爲荷　廣東富國煤礦股份有限公司董事會啟　四〇一

良機勿失認真犧牲不計血本

本甯水公司織造各種土布工精料美耐用價廉久爲各界所稱許近因外侮日亟同胞爲愛國心所主張購用者接踵而來足見諸君熱心提倡國貨挽回利權本公司異常感激茲爲酬報惠顧諸君起見自本月十五日起至十月五日止廣衛路分銷場貨價由九折至六折各界惠顧一律歡迎機不多幸勿錯過　八四一

國民革命軍第一集團軍空軍司令部啓事

本部所製圓形金邊中嵌翼形之新証章定九月十七日起換發以前發出之扇形証章于廿一日止一律作廢　五九一

廣東印花烟酒稅局通告

茲定九月廿三及廿四兩日在本局開投第二期各區烟類稅有意投承者來局取閱章程及各區底價照章具繳押票銀依期到局競投可也　七九一

工務局改期招投工程

查下列工程（一）建築河南堤岸及塡坭（二）建築市立博物院辦公室（三）建築路頭橋面原定九月十九日開投現改爲二十六日下午二時在本局當衆投承如有願意承辦者可到建築課取閱章程圖式屆時落墨競投此佈　〇二二

敬啓者　霍芝庭先生德配鄧夫人於國曆八月二十日仙遊謹擇國曆九月二十五日（即夏曆八月廿五日）家奠二十六日出殯巳刻發引在天字碼頭設靈特此佈聞

廣州市大北直街三十六號霍府治喪辦事處謹啓　四一一

中華民國廿一年九月二十日　廣州民國日報　星期二……第二張……第一版

陳燦章報告
日本承認偽組織問題
昨晨省市黨部紀念週中

日此舉不獨要我挑戰且對世界挑戰
我們要自己奮發抵抗才可以圖生存

昨十九日省市黨部舉行第一六四次聯合總理紀念週、出席者計省市黨部全體執監委員暨工作人員及各級黨部各機關團體代表數百人、由陳秘書燦章主席、行禮如儀後、即由陳秘書報告、畧謂各位同志、今天紀念週、本來是輪到監委會翟委員宗心報告、但翟委員現不在廣州、同時其他各委員又因事阻、所以臨時由兄弟代爲報告、我們在前一週間所受最大刺激的事情、就是日本於本月十五日公然承認東北傀儡組織的事情、日本帝國主義者、自從去年九一八無理入寇瀋陽、繼而侵佔我們東三省、至到今年九一八之前九一五、日本帝國主義者竟不顧一切、悍然承認東北傀儡組織、日本不獨蔑視中國、而且對於世界各國、也目空一切、前日中央對於日本承認東北傀儡的組織、已提出抗議、並報告國聯及通知九國公約簽字國、各國對於日本違反國際公約、違反法律的基本原則和人道的觀念、違反非戰公約、國聯盟約和九國條約、及違反日本人自爲的誓約及國聯歷次的訓誡等等、已赤裸裸把牠暴露出來、日本此種廢棄國際信義、破壞保障世界和平的工具的罪惡、已爲世界人類所共知、就以此次九一五日本承認東北傀儡組織、這種承認、就本身而言、也是違反國際公法、我們知到、國際公法裡頭所規定、所謂國家、必須具備成爲國家的要素、才可以承認、也才可以被人承認、如不備國家之要素、而被承認者、亦不能爲國家的行動、所謂國家的要素就是有固定的土地、固定的人民、和獨立的主權、必須此等要素俱備然後才可以成爲一個國家、現在東北傀儡的偽組織、能否具備有這幾種要素呢、說到一定的人民、是我們中國的人民、說到土地、也是我們中國的土地、說到主權、完全是幾個叛逆在那裡做叛逆的勾當、說到主權的話、完全沒有、假使說是有的話、是日本人所賜給他們的、這樣一個獨立的國家、給予鄰國一個團體的一種權力、這種在國際上是什麼團體呢、當然是一個傀儡組織、一個傀儡組織、那裡能有國家的行動呢、今日本不只承認他、而且和他締結所謂攻守同盟條約、這當然爲國際法所不容的、即使退千萬步如日本所說、認爲中國民族的分離運動、日本之承認、也只可爲中立的承認、斷不能爲此「你身上有我」的關係、道理雖是這樣說、不過日本悍然不顧一切、不顧道理不道理、把國際公法一切撕廢不要、這種暴行、不只對中國不在日本眼內、就是對於世界各國也不在眼內、對於中國固然予莫大的奇恥大辱、就是對於世界各國也是予最大侮辱的行動、換句話說、日本實在是對世界各國挑戰、誠然誠然、日本是對世界各國挑戰、他之所以承認傀儡組織、不只單在承認、而尤在其所謂「攻守同盟」、其所以要締結攻守同盟、在許其在東三省駐紮大軍、其意固在阻止中國之討伐叛逆、也不許各國過問、此種表示、非挑戰而何、這樣若果以再忍耐、那麼什麼事也可以忍耐了、「未完」

林主席昨日返京

最近期內仍將返洛陽
（語記者）汪精衛在莫干山養病

（十九日南京專電）林主席十九下午五時一刻偕隨員二人、乘花車返京、陳紹寬、呂超、谷正倫、吳思豫及各機關數十人在站歡迎、憲警數十人在站警衛、國府及警廳樂隊均奏樂歡迎、車停後、歡迎者登車參謁、旋由憲警護衛出站、乘車赴私邸休息、林語記者云、喘病已愈、現仍須服藥、汪赴莫干山養病、最近期內總可返京視事、日使遞國書期即可決定、最近期內仍將赴洛、

（又電）中政會主席問題尚懸未決、中央定本週中政談話會提出討論決定、俾免政務停頓、

（又上海專電）褚民誼于十八晚抵滬、據談汪在莫干山休養、遵醫生囑拒見客、故魯主席等均未往見、陳璧君因其母聞汪病、自港來滬探視、故返滬迎訝、汪病仍舊、返京期未定、褚民誼定十九返京、

招考監獄訓練員
定廿一日考試

（十九日南京專電）司法行政部招考監獄訓練員、報名者八百餘、審查合格者七百三十餘人、定廿一考試、

蔣召一師官長

（十九日漢口專電）蔣十九晨紀念週後、召集第一師胡宗南部營長以上官長訓話、旋接見前滬市公安局長溫應星及鄂黨政委員盧何等、

鄂共匪被困洪湖

洪湖四週已無匪踪跡
湖內殘匪旬日可殲除

（十九日上海專電）據漢口外人消息、鄂省剿共軍已佔領共匪區之各重要地點、共匪主力軍已被困於洪湖區域、

（又漢口專電）十五日國軍在營口附近俘赤匪老千人、十六日繼續搜剿、復於洪湖中救出被脅男女三千餘名、湖內殘餘無幾、再度搜剿、即可肅清、張振漢十六日電漢、洪湖四週已無匪、湖內殘匪旬日可殲除、赤匪經營六載之巢穴、今後將重見天日矣、

（又電）馮興賢電蔣、痛陳清鄉團虐待匪區民衆情形、蔣十八日電三省府制止、再有勒索者槍決、

（又南昌專電）陳誠以北犯赤匪擊潰、失地收復、各軍入員十六電總部、請取銷贛閩粵剿匪前敵總指揮、何應欽十八電照准、南城南豐宜黃樂安均在清鄉、

（又漢口專電）何成濬十九午飛岳口督勦洪湖殘匪、日內赴天門視察一切、週內返漢、

軍縮會能否開會

因德退會發生問題
英對德此舉極抨擊

（十九日路透社日內瓦電）德國既已退出國際減軍會議、於是減軍大會之總務局能否繼續開會、已成問題、該局本定於星期三（廿一）開會者、料俄意兩國必主張暫時休會、以待問題之解決、

（又倫敦電）英政府對德之要求軍備平等、特發表一聲明書云、國際減軍會議之最終目的、並非在取銷凡爾賽和約之第五章、英國與法國之態度相同、決不能容忍國際條約義務之被蔑視、日內瓦減軍會議之目的、係在極量的裁減各最強國之軍備、而軍備較輕之國、亦將受限制不得增加、

（又電）德國退出國際減軍會議的行動、極引起英方之抨擊、據英當局之意見云、近來德國之各債權國、已予德國以許多經濟上之退讓、而彼竟於此時出此破壞之舉動、殊非所宜云、

德向軍縮會述理由

（又日內瓦電）德外交部長諾拉斯氏照會國際減軍會議委員會主席、表明德國要求軍備平等之理由、該照會之本文已公佈、據謂德國之軍備平等要求若不得各國之承認、則今後德國不能參與國際減軍會議、但同時德國願留意於減軍會議之進程若何、俾隨時決定德國之態度也云、

（又路透社柏林電）德國對於法國拒駁德國軍備平等要求之照會、已決不再予駁覆、蓋彼此互駁徒費手續、必無若何效果、然德國願倡起由各關係國共同裁判此問題、

魯東美僑離境

（十九日烟台專電）劉珍年部與韓復榘軍隊發生戰事、駐烟台美領事十七日特令萊州美教會立即離境、并令在黃縣及登州之美國教士準備離境云、

甘地決意絕食
今日起實行

（十九日路透社般拿電）印度國民革命領袖甘地氏、已決於本月二十日起實行齋戒絕食、日來彼已減輕其蔬果牛乳之食量、且停止體育運動、彼決不接受當局所提出恢復其身體自由之條件、故甘地將來仍留監獄內、但得見外客、俾其友得爲之奔走調停、

波巴均願和平

（十九日 路透社倫敦電）南美波里維亞與巴拉圭戰事日來無若何進展、和平前途較有希望、聞波政府已照會各中立國、表示願和平解決、巴拉圭亦有表示、謂雙方軍隊倘願撤回原防者、巴政府願與敵方談判、謀和平解決兩國邊境爭界問題、

時人行踪

（十九日南京專電）五六師長劉和鼎十八由閩抵京、十九謁何應欽、報告所部防務及剿匪情形、二三日後即赴漢謁蔣、

（又電）苗培成十九晨由平抵京、據談華北甚安謐、華北軍務有軍委會、由榮臻等處理、張學良以委員資格、從旁指導、暫可無慮、

（又上海專電）曾仲鳴于十八晚抵滬後、十九晨晤陳璧君、詢汪病狀、聞曾即將赴莫干山探汪、

（又漢口專電）日艦司令坂垣乘安宅旗艦來漢、十九日可到、

（又上海專電）伍朝樞、陳策、馬超俊等十七晨乘花車赴杭觀潮、留二日返滬、再定期赴平、據其左右稱、伍等尚擬往探汪病、

（又電）金問泗十八日午後訪宋子文辭行、定廿日偕沈覲鼎、施肇夔、乘英郵船運基號出國赴日內瓦、

（又漢口專電）中委張繼石瑛方覺慧等、十八日下午由京抵漢、

法官考試定期
廣州推謝瀛洲辦理

（十九日南京專電）法官初試典試委員會十八日公布、定十九日報名、十月十一日止、十月十五日起舉行甄錄試、報名手續、條例科目亦公布、

（又電）法官典試委員會、十七日在司法行政部開成立大會、出席者羅文幹、鄭天錫、王用賓、史尚寬等、主席羅文幹、決議要案多件、廣州考試推謝瀛洲辦理、北平推董康史尚寬辦理、各地考試事務、則調各法院職員彙辦、此次投考標準、較上屆寬、凡具有法官初試暫行條例第一條、及高等考試司法官律師考試條例第二條各規定之資格者、皆可應考、

德國大選定期

（十九日 路透社柏林電）德國之大選舉定於十一月六日舉行、

日承認偽滿後
舉國一致請討逆

一集團總部特別黨部
願率武裝黨員供前驅
女聯會通電願爲後盾

日本正式承認偽滿組織、並與偽滿簽訂條約、破壞我完整之國土、各方紛紛電促中央出兵東北、收復失地、第一集團軍總部特別黨部昨特分電中央及全國民衆、茲將原電探誌如下、

致中央電

中央黨部國民政府鈞鑒、自暴日佔我東省以還、不顧一切、襲其亡韓故智、利用叛逆組織傀儡偽國、近復公然承認、惡耗譁傳、悲憤交集、于此寇深禍急、惟武力抵抗足以圖存、非一紙抗議所能濟事、伏乞實踐前言、興師討伐、收復失地、則垂危國運、乃可撐持、本黨部全體黨員、磨礪以待、願效前驅、寧爲玉碎、不爲瓦全、倘祈速定大計、以免滋蔓難圖、迫切陳詞、諸維鑒察、中國國民黨國民革命軍第一集團軍總司令部特別黨部執監委員會叩皓（十九）印、

致全國電

（銜畧）自暴日佔我東省以還、不顧一切、襲其亡韓故智、利用叛逆組織傀儡偽國、近且公然承認之、逖聽之餘、不勝悲憤、東省云亡、國將不國、唇齒之依、豈能漠視、爲求國家民族生存計、爲維持世界和平計、惟有集合全民武力、與日決一死活、同胞乎、一旅可以興夏、三戶亦足亡秦、興亡之機、胥在吾人、望一致奮起、自救救國、敝黨部除電中央實踐抵抗前言、興師討伐偽國、收復失地外、願率全體武裝黨員、誓供前驅、事勢已迫、毋事徘徊、臨電迫切、不知所云、諸惟垂鑒、中國國民黨國民革命軍第一集團軍總司令部特別黨部執監委員會叩皓（十九）、

女聯會電

昨女界聯合會亦通電云、南京中央黨部、國民政府、各省市黨部、省市政府、各機關團體報館、轉全國同胞公鑒、日本此次正式承認偽滿組織、實有破壞我國領土之權、致滅九國公約、欺騙國際信義、尋日與偽國訂簽草約、此而可忍、則從茲東省名存實亡、膏腴三千里、拱手斷送外人矣、嗚呼、國亡無日、願我同胞一致起來反對、一方面請中央赴日移師北指、討伐叛逆、收復失地、敝會同人、誓以死力爲政府後盾、泣血陳詞、伏爲亮鑒、廣東女界聯合會電篠、

鄒海濱之時局談

中央對日祇有紙上抗議
寧局面如人已死燈已熄

東北偽組織十五日日本已正式承認、外交形勢、頓成緊張、而中央當局、祇空言長期抵抗及紙上抗議而已、收回東北的大計、至今仍未决定、西南當局對此態度如何、當爲各界人士所欲悉知、記者昨特走訪中央委員兼西南要職之鄒海濱氏、叩詢一切、蒙予詳答、茲將談話、撮錄如次、（記者問）自日本承認東北偽組織後、大局情形如何、願聞一二、（鄒委員答）大局前途、不甚樂觀、日本十五承認東北偽組織後、中央祇以空言抗議、并無有效之反抗、其中內幕、或另有苦衷也、（問）西南當局對此態度如何、（答）西南當局除日前電請中央請早定大計、出兵收復失地外、現祇有努力整理財政、辦理建設、現在西南財政收入、比昔日已有增加、至建設則亦令飭努力辦理、亦已漸上軌道、長此努力下去、將來成績、當屬可觀、（問）西南當局前會電請中央早定大計出兵收復失地、有接復電否或再次去電、促中央出兵乎、（答）現未接有復電、至再去電一層、現亦未談到、（問）南京局面最近情形如何、（答）南京方面、如人已死、燈已熄狀態、（問）蕭委員佛成此次赴滬、何時返省、（答 政商會批准蕭委員請假個半月、俟期滿後、卽行返省云云、

蔣光鼐赴閩銷假

范其務葉少泉前日抵港
莊偉剛就廈海關監督職

福建財政特派員范其務、自由滬隨同十九路總指揮蔣光鼐軍長蔡廷楷抵廈後、在鼓浪嶼勾留一日、即偕前六十師軍需處長葉少泉、六一師駐省辦事處主任張景陶、及軍部職員數人、由廈乘搭郵船返粵于十八日抵港、范葉兩氏擬在港逗留三數天、摒擋私事、日間來省一行、公竣始行赴閩服務、至張景陶以駐省辦事處公務紛繁、不便久留、特于昨十九日晨偕同前獨立第一旅軍需處長蘇子丹等先乘廣九早車返省、上午十一時許抵步、張主任下車後、卽返越華東路十九路軍駐粵辦事處、謁晤翁主任桂清、報告赴閩經過、據同行之某職員談、十九路軍駐滬辦事處主任莊偉剛、新近奉委爲廈門海關監督、在滬隨蔣蔡抵廈、定廿二日就職、蔡軍長返漳後、將於日間出發適中各地視察、蔣總指揮則本星期內赴福州處理各事、查日前蔣氏在原籍休養時、綏靖主任一職、係由參謀長鄧世增代行職務、如蔣總指揮回福州綏靖公署任、祗銷假視事、不另舉行就職儀式、以免繁瑣、

昨各界舉行史烈士殉難紀念

下午二時公祭史烈士
並議決籌辦紀念學校

昨（十八）日爲史先烈堅如殉難廿一週年紀念、近年並未有單獨開會致祭、多於三月廿九日黃花節後、順道往墳場公祭、昨在粵革命黨先進所組織之興中會、特議決在每年九月十八史先烈殉難日、舉行紀念大會、是日東川馬路史烈士墳場一切佈置、由興中會派員負責、門外四週、樹以週番旗、場內在史先烈石像前、放各界花圈百餘個、是日原定正午十二時開會、惟同時各界多先赴東較場參加十一時所開之九一八國難紀念大會、故改爲下午二時開會、各界參加九一八大會後、各界即魚貫而至、計到會者、有中興會老革命黨員宋居仁、蘇焯南、胡心澄、胡心泉、馬湘、謝英伯、黃大漢、及史先烈家屬史勛濟、史勉濟等、團體則有一集團軍空軍司令部、南海縣政府、番禺縣政府、海外同志社、聯義社交通部等男女約數百人、二時齊集、公推蘇焯南爲主席、行禮如儀、次由各老革命黨員相繼演說、畧述當日史烈士革命情形、語氣悲壯、全場革命空氣、異常緊張、散會後、並開會議決籌備史先烈紀念中學校、以資紀念、並請政府予以協助一切進行、

蕭佛成

離港赴滬
來月回粵

蕭委員佛成請假返滬、十六日赴港後、卽往訪晤胡漢民先生話別、十八日由港轉乘張家口輪動程、同行者有松堅、松琴兩公子、松琴係俟該輪過汕時、卽返汕海關供職、松堅則隨侍返滬、是日歡送者有關素人、詹菊似、崔廣秀、胡木蘭等、蕭委員謂此次返滬、料理私務、來月底卽可回粵處理黨政各要務、

中大黨部

首次籌委會議
推定各部主任

中央直屬中山大學區黨部籌備委員會、昨十九日上午十時開第一次會議、討論事項、一、本會各部工作、應如何分配案、（議決）推梅龔、方棣棠、楊潛爲常務委員、曹婉珍爲書記長、黃佩倫爲組織科主任、張仲絳爲宣傳科主任、張農爲訓練科主任、二、本會啓用印信日期案、（議決）九月十九日起啓用、并呈報西南執行部察核、三、本會成立應否登報通告各法團知照案、（議決）通過、

航空紀念

今晚開游藝會
開會巡行

今（二十）日爲航空紀念日、空軍是日舉行慶祝典禮及巡行、并恭祭各先烈、各情已紀昨報、並於今晚七時至十一時、假東山貓兒崗同學會開游藝大會、以資娛樂助慶、其游藝節目如下、（一）航空學校學生表演白話劇、（二）幻術大家朱昆黨演新奇幻術、（三）影畫劇、（四）交際舞、（五）單人舞、（六）名媛粵曲競奏、屆時當有一番熱鬧也、

假冒縣長

解省府訊辦

民政廳日前破獲假冒新會縣長、在省設立機關行騙案、計捕拿假冒新會縣長羅某及其爪牙等共八名、連日由林廳長派員訊問明白後、當將該犯等寄押省會公安局、日昨並將本案破獲經過連同各人犯口供、行騙各証據等、一併呈送省府法辦、聞林主席以案情重大、已令飭省會公安局嚴加看管各人犯、禁絕人犯親屬探望、決定嚴辦、以儆奸究、又查前潮陽縣長區靈俠由東區綏靖公署遞解省後、現寄押省會公安局中、是否移交法院訊辦、當局尚未定奪、外傳已解法院訊辦、殊非事實、

空軍黨委

…就職通電…

空軍司令部特別黨部執監委員、于本月十二日宣誓就職、並發出就職通電云、（銜畧）敬啓者、本黨八月艷日召集第一次黨員代表大會、選舉特別黨部執監委員、同人等被選、業於九月十二日正午十二時在大沙頭空軍司令部大禮堂宣誓就職、伏念風雲變幻、黨國多艱、慚下駟之庸材、獲登龍之上選、所望老成先達、以黨救國、夙具良圖、在遠不遺、教言常錫、庶幾率循有自、隕越無虞、依航空救國之遺體、操指日成功之左劵、中國國民黨革命軍第一集團軍空軍總司令部特別黨部執行委員丁紀徐、林福元、胡維玩、張子庭、譚壽、周寶衡、陳卓林、候補執行委員謝莽、梅龍安、陳秀、馬庭槐、敖源清、監察委員、黃光銳、胡錦雅、關榮、陳友勝、吳建文、候補監察委員陶佐德、黃其彬、李槐同叩、篠印、

李仙根南返抵港

西南政務會委員兼廣韶路局局長李仙根、月前因有要公赴京、向鐵道部請示、現已公畢、於十四日由京抵滬、十七日由滬趁哥立芝總統輪南返、昨（十九）日下午一時已乘輪抵港、今明日卽由港回省、

張枚新改期返防

第四師長張枚新氏、原定昨晨偕同薛漢光氏乘機返贛、計劃贛南軍事、畧情經誌昨訊、頃據張氏家屬謂張師長以在省任務尚未完竣、臨時展緩行期、

最後專電

（今晨一時五分濟南專電）韓復渠軍五萬、集中膠東、解決劉（珍年）部、十七晚在平度掖縣發生衝突、十八曉大戰開始、韓親在前線指揮、

（上海專電）曾仲鳴談、汪眞病、并不見客、此來係視汪病、并邀宋入京、魯變、中央無何等表示、

（北平專電）日機飛朝陽、散傳單稱、義軍李海峰囚石本不放、將炸燬三堡營子、使週圍五十里成焦土、日軍在朝陽寺築機場、將竣、可容機十、日軍攻熱、限于地勢、今後飛炸恐難免、

（香港長途電話）李宗仁夫婦、黃騷夫婦、甘介侯、李仙根、昨晚趁龍山船上省、

（東京專電）陸軍省正式宣稱、駐滿日軍即將調防、報載上海協定成立後、由滬赴滿之第十四師團、現已開始撤回日本、但由日赴滿填防之軍隊、究係第幾師團以及其人數若干、日政府均秘而不宣、衆料日本將增加駐滿軍力、

（又電）外務省負責人稱、日本承認滿洲、已見事實、同時當然包含廢止一九零七年的締結關於大連海關之中日條約、故業已接收之大連關、自締結日滿條約後、基於中日條約之廢止、大連關與中日斷關係云、查日滿條約實日本一手造成、如是而能解除契約上義務、則世界上契約均可由片面宣告無效矣、

（又北平專電）日參謀部認肅濟關外義軍、以飛機爲最經濟、最敏捷、最有效之上策、即添派五百架轟炸機赴東北、俟青紗帳後、擴大軍事之用、

中華民國廿一年九月二十日

廣州民國日報

星期二……第二張……第四版

地方

贛邊定南縣
召集縣民代表大會
出席代表七十餘人張達主席
議決組織治安建設會等要案

定南縣特約通訊、三南接壤粤邊、犬牙交錯、於治安上與粤省關係最為密切、惟三南民衆向無組織、自衛能力異常薄弱、一旦有警、即手忙脚亂、無法應付、如此次共匪南犯、不數日而毒遍全境、即其例也、更因崇山峻嶺、交通阻塞、調兵救護、頗為不易、故共匪仍得從容退竄、香軍長翰屏進駐該處、有見及此、即提出六項切要善後方案、飭令各屬縣長及防軍尅日召集縣民代表大會、討論善後具體辦法、龍南縣民代表大會、業於去月廿一日舉行、各情已見昨訊、玆查縣民代表大會、亦于去月十九日舉行、出席代表、計共六十二人、由張師長達主席、其重要決議案如下、（一）集中地方人材、組織定南縣地方治安建設委員會案、（決議）通過、（二）征收田畝捐、以充築路電話購械等經費案、（決議）通過、（三）關于清查戶口、舉辦保甲、責成各區團長甲長里長家長等切實負責辦理案、（決議）通過、（四）關于織織反共團于清查戶口舉辦保甲時、同時另册登記、依照反共團組織法組織之以省手續、（決議）通過、（五）關于架設縣區鄉電話網、所有木桿、在本縣就地徵集、概不給值、其鉛線、鐵釘、電池、電話機等購置費、暫在田畝捐項下支撥案、（決議）通過、（六）關于舉行人民槍械烙印登記、由防軍或治安建設委員會製定印模、派員到各區辦理案、（決議）通過、（七）奉令建築碉樓十堡、一律徵集民工、并由師部派員到各區勘定地點、指示圖案及材料、屬于縣城者由縱隊部酌量撥助、屬于各區險要隘路者由田畝捐支撥、屬于各城市鄉自衛者自理、但各城市鄉村師部認為有建築之必要者、須即盡力辦理勿得違延、請公決案、（決議）通過、（八）關于開闢龍定及定和公路、用徵工辦法、路線所經、收用民田民地、則照時價給回股票案、（決議）通過、（九）查此次共匪焚去文卷、田畝表册、亦經紊亂、由各業戶將慮前縣長所發調查田畝執照、自行抄報、以便按畝抽捐案、（決議）通過、（十）署、（十一）查全縣公地及規定應廢除廟產價值約二萬元以上、由縣政府估價拍賣、所得價值、撥為築路經費案、（決議）公地處置應由縣長辦理、撥為補助縣教育經費、各區廟產收入應由各區調查清楚、呈候縣長核撥各區辦學、其餘通過案件尚多、從畧、

新會
人力手車經已開辦
每站車費半角

新會城各馬路人力手車、經由邑人呂某以利民公司向縣政府認餉承辦、業已批准、隨在廣州購買最新式人力手車四十輛運返、并決於昨十五日開始行駛、及規定各車、每站征收車費半毫、玆將該公司呈准縣府指定站數、探錄如下、由東堤路至知政南路口為一站、知政南路口至五顯橋為一站、五顯橋至康濟路尾為一站、又東堤路至平安路尾為一站、平安路尾至知政南路為一站、大新路至西隅路為一站、朱紫路至南隅路為一站云

揭陽各級自治
已次第辦理完竣
參議員經民廳發給證書
參議會定十月三日成立

揭陽縣地方自治、自謝縣長到任後、即積極進行、分飭自治科長員、認眞努力指導督促、至本月十日、全縣各級自治、已次第辦理完竣、經將辦理情形、及各區選出縣參議員區委員姓名、呈報民廳察核、經民廳發給證書、并指定十月三日為縣參議會成立日期、玆探錄該縣各區選出之縣參議員及區委員人名載錄於下、第一區、（縣參議員）林禘芸、黃乾修、郭和甫、（候補）邢良弼、鄭子強、莊爾威、（區委員）李德萱、陳振衛、陳井明、許幹臣、許文波、林萬樹、林澄甫、（候補）楊延程、郭山平、許日愼、第二區（縣參議員）陳敦韡、吳定邦、曾山榮（候補）鄭永詳、謝龍田、李圓、（區委員）蔡適魯、黃友蘭、吳盈升、謝廷秀、鄭湯清、黃映靑、陳肖椿、（候補）陳傳三、黃太邑、楊經文、第三區（縣參議員）林遇龍、林偉民、陳大申、（候補）林象鼎、王晏如、郭弼仁、（區委員）許國忠、林染靑、王和齋、林植、洪文波、王元之、洪希儒、（候補）楊勳甫、曾仲丕、楊益仁、第四區（縣參議員）林賛初、許式農、林以芳、（候補）林仲芳、林英初、徐廷獻、（區委員）林德譽、倪捷城、林維德、蔡紹安、王期度、黃梓彥、羅敦惠、（候補）紀貽谷、許廷燦、鍾可當、第五區、（縣參議員）張定軍、楊際新、李懋修、（候補）劉錦濤、張學海、（區委員）陳玉書、張學海、張道庸、黃仲龍、溫樹庭、蔡振靑、鄭益成、（候補）李繼貴、黃敬丹、劉玉軒、第六區（縣參議員）謝仲仁、江啓堅、高堅、（候補）池祥璧、吳文理、李業孔、（區委員）黃振揚、謝衍雅、吳樹、江文金、李長桂、李慕揚、羅文固、（候補）江啓義、李培國、第七區（縣參議員）林平波、鄭守仁、陳宗海、（候補）黃健孫、陳岱山、陳奐翔、（區委員）陳君舉、陳揖讓、陳昌明、孫錫才、鄭沛霖、黃燕璣、黃吉初、（候補）黃燕金、陳春輝、周禹瞻、第八區（縣參議員）林瑞傑、盧育進、姚奐俊、（候補）林任庵、林光成、林壽南、（區委員）李勳才、林時、林占春、林時賢、何汝光、林森林、劉才儀、（候補）盧永教、陳偉城、鄭叫居、

三水
修北閘圍
治河會派技士前往担任工作

三水蘆包附近大河與淸遠大河相接、向築有基圍、以防水患、但北閘一段、年久失修、

近因[illegible]暴漲、遂被水冲缺、附近田畝、故為水浸沒、損失不貲、該圍圍董特將情形、向治河會呈報、請設法補救、以免成災、查治河會据情後、昨已派定工程技士十餘名、于今「二十」日即可首途前赴工作云、

韶州
築南華路
可直達南華寺
韶連段亦興工

南韶路工程隊、昨奉西北綏靖公署飭行籌築南華公路、當即極力進行、現該工程隊已將支路測量完竣、并擬具計劃與築、日內將造具預算、呈報西北區綏靖公署核辦、將來該路完成、一般遊南華勝跡者、可免路途崎嶇之苦、又查韶連公路由汨段築路委員會、已將該段公路、於本月十七日開始建築、預計兩星期後、即可完成通車云、

三水
虎疫未息
因近日天氣不正及患者飲食無節

邇來金風初起、一般魚生等物、復乘時上市、一般老饕、為貪圖口腹起見、具情大嚼、往往因此而沾染疾病、加以天氣不齊、晴雨作作、以致霍亂症頻又發生、昨水西南鎮有中西路、萬興舊園、有店伴二人、因飽食過量、突然疴嘔大作、腹痛不止、店東知為霍亂症、立延醫救治、奈藥石無靈、瞬即魂離軀殼、又街頭德利什貨店、昨有伴某甲、猝染霍亂吐瀉不已、雖經多方施救、仍屬無效、數小時內、即無術返魂、查急性霍亂死人最速、深望各界人士、加意注重公共及個人衛生、以免日漸延蔓、

佛山
土機織造
發生勞資糾紛

佛山市以織土布業者、百餘家、向由東家方面在該市石路頭二巷設有土機織布研究所、十有餘年、迨至民十五年間、男工方面又在竹欄街設一興仁工會、向安無異、近數月來、興仁工會分向各工廠女工徵求加入該會、及徵收會費等事、該工會因各女工多有不願加入、乃轉向店東方面、着其勸令各女工加入興仁工會、及代收會費、但各店東均以無權勸令女工為詞、拒絕其要求、該工會遂派出十餘人、分別到舒步街鄧八號、梨巷麥興隆、省元巷潘廷號開工、強行截斷機頭、制止、經佛山警察第五分局調處無效、現東家方面舉派代表馮仲禧等五人於今日分向南海縣政府、縣黨部呈訴、請求秉公辦理云、

[illegible]部督隊前往搜剿、兵匪激戰兩晝夜、當場擊斃盜匪數十、至竄逃餘匪、現仍跟踪搜捕、務使一網成擒、而免為患地方云、

乳源
股匪就擒
蕭紐順黨羽已完全伏誅

乳源縣第一區著匪蕭細順等、被捕伏法、各情經誌前報、惟蕭匪餘黨丘亞林丘細叫等、仍四出打刧、該縣政府據報、特派大隊警衛隊前往圍捕、當將匪等拿獲、審訊確鑿、即於十六日提赴刑場、執行槍決、各鄉盜匪一時銷聲匿跡、人民咸額手稱慶、又該縣屬第三區下茶山地方、向有匪幫潛聚、該縣縣長郝耀銘、特會同該地防軍教導師第

惠陽
坪橫公路
私人集資興築

惠陽縣第八區平山至橫江地方、商業頗稱繁盛、惟該處道路崎嶇、交通殊感困難、現該區地方人士鄧文烈等、為謀交通利便起見、特發起籌築坪橫公路、由私人集資創辦、並呈請建設廳、東路公路分處及惠陽縣政府備案、不日即可興工、聞該路築竣後、可直通深圳接駁省港快車云、

順德
轟斃著匪
張定基一名
係炸渡案犯

西江著匪張定基、轟炸輪渡、殘酷異常、有水雷司令之稱、在中順兩屬圖謀炸渡、為順德縣長陳同昶偵悉、密諭八區常務委員何伯衰計劃緝捕、該委員奉諭後、一面與自新人陳喬等設法誘該匪到區、一面函報中區綏靖公署潘諮議葉生、及航業公會主任何喬汝、請查明匪紅數目、該匪不知是計、於十八日上午三時到該區海尾地方、該自新人陳喬背訐、即派隊當場將其轟斃、該區委員據報、已將情形轉報縣府提紅給領、查該匪犯案山積、經政府懸紅三千五百元購緝未獲、兇既伏誅、聞者莫不稱快云、

努力中學校董會啓事
本校停止招生此啟
三一一申

惠愛攝影室
週年紀念大減價
電話一五〇四八
惠愛東三百六十五號

建設廳鄧淦祥鳴謝崔堯天大醫師愈我紅白痢症
余素患紅白痢症每日瀉下四五十次肚絞迫摔痛苦難堪幸得友人鄭文速兄介紹崔堯天大醫師診治針藥施不一星期而霍然全愈倘非崔醫師學識淵深經驗宏富曷克有此神效弟感激之餘愧無以報謹登報鳴謝藉俾世之同病者知所問津焉
民星新街四號三樓鄧淦祥敬頌

崔堯天醫務所
惠愛中路公園前明星右側自動電話一五〇七五號

陳夢熊 吳素蘭 啓事
我倆前訂之婚約現自願解除今後雙方婚配各不干涉特登報聲明
中華民國廿一年九月
三九一申

洗星朝擴張留醫所
本所以留醫日衆原有房舍不敷供應現大加擴充添聘護士療治安善地方通爽空氣充足特此廣告
電話一二九七八
本留醫所廣州太平中路（太平門對面）

廣東民衆（第六期）
九一八國難紀念號
出版了

要目
九一八事變的回顧與展望……陳瑞鵬
紀念國難聲中我們應有的認識和應取的途徑……馬駿千
悲痛底回憶……纖宗美
紀念「九一八」國難……凌不弱
世界新聞對日本侵佔東北的論調……C.譯 漢述
暴日攻佔東北的一筆血賬……日新
九一八事變後的日本政潮……余鳴超
我眷戀的東北（詩）……凌

廣東民衆救國會宣傳組出版
救國團體函索寄贈

西南國民週刊
第二卷第八期

要目
論文
一九三一、九、一八。——一九三二、九、一八。……子
一年來之中國與世界……非
國際局面尖銳化我們死裏求生應有的對策……非子
全國總動員……古成
世界經濟復興論……白揚
專載
新中國地方政府論四（續）……王恆
新中國地方政府論五……王恆
政治改造應把住中點……王古恆
今後教育方針之商榷……李生
洛桑會議與東省事件（續）……種琴
時事述評
裂眦錄……芬
引用國聯盟約第十六條就能制裁暴日……煊
傳聞中的蔣介石賣國步驟……煊

中華有聲電影院
院址西濠二馬路　電話一一〇三八
（今日放映德國育發出品）
科學理想巨片
（月球）只映今天
（探險）只映今天
決不展期

天星聲片院
南關太平沙
（即日放映）
外交秘史
環球公司官海迷夢的結晶品
（下期放映）
科學怪人
環球公司離奇科學恐怖偉大聲片之王

永漢聲片院
派拉蒙的廣州大本營
國難紀念中特別選映
九一八戰事巨片
＜戰地孤雛＞
瀋陽炮聲血漬入鏡頭
粵合衆公司出品 天一代製 醉翁導演 胡蝶主演 全部粵語 戰事緊張熱烈
廿一日起映 映期無多 購券從速 加價特別券暫不通用
不日放映 粵聲片無敵情魔

明珠聲片戲院
長堤海珠前
國曆九月十九至二十日放映
歌樂艷情浪漫唯一傑作
大家歡喜
下期九月廿一日起映
海戰陸戰雙方並進無敵巨片
炮聲艦影
不日放映◀美妲霞麗▶

新國民聲片大戲院
下九甫路　電話一〇七〇四
◀今天放映▶
環球公司賽馬大名片
（奪得錦標歸）
快樂映響、入選世界第三名片、藝術傑構
春戀
（前譯快活日）

南關有聲片映院
電話一壹三一七
國曆九月十八至廿一日映
（聯華公司十大明星合演愛國片）
共赴國難
全部血戰抗日救國偉大出品
下期九月廿二日起映
全部滑稽奇情巨片
龍馬精神

模範有聲畫院
十一甫馬路
國曆九月十八至廿二日映
＜是日加開六場＞
全部有聲粵語對白戰事巨片
上海之戰
明星公司實地攝製
下期九月廿三至廿七日映
明星公司全體明星合演
＜銀星幸運＞
國產偉大歌唱跳舞對白有聲大名片

新映畫戲院
十八甫馬路
國曆九月十八至廿一日映
聯華公司全體明星合演巨製
（共赴國難）
（全部滬戰背景抗日救國偉大國片）
下期九月廿二日起映
胡蝶女士主演香艷奇情國片
（紅淚影上集）

民樂有聲影院
城隍廟前
自動電話一一六三九號
九月十九及二十日映
香艷歌樂奇情對白
月夜戀歌
下期放映
美容院
影后馬利杜拉絲大傑作

西堤影戲院
西濠口大馬路
國曆九月十八至廿二日映
武俠機關門劍巨片
（兩英雄）
徐琴芳鄭超凡主演
下期放映
社會倫理哀艷巨片
◀誰是母親▶
女明星林如心主演

中山戲園
自動電話一四二九二號
續映二天至廿一日止
稱霸綠林武俠國片
女鏢師四集
情武女明星鄔麗珠傑作
◎絕大名畫普及觀衆◎
◎券價照常決不增加◎
…二毫…四毫…五毫…
下期放映
（女鏢師五集）

中國戲園
自動電話一二九二五號
國曆九月二十至廿二日映
武俠詼諧奇情巨片
（盜窟奇緣）
鄔麗珠伍天遊主演
下期放映
國產唯一恐怖巨製
梵燈鬼影
范雪朋龔冠武傑作

大德聲片戲院
院址中華南路
電話一二六六九
（即日放映）
大明星佐治奧勃蘭主演
（武俠戰鬥巨片）
紫荊騎俠上集
下期九月廿一至廿二日映
紫荊騎俠下集
九月廿三至廿四日放映
李察倫雅菲胡利合演
之武俠片◀馬上姻緣▶

樂善戲院
（留票室電話一四三三〇）
（演錦鳳屏班）
◉九月二十日
（日）出頭 趣情名劇 孽海尋香
（夜）出頭 趣情猛劇 雲山寶樹
樂善位 日一元四 夜二元八毫
樓上男 日五毫 夜八毫
女散廂 日五毫 夜八毫
長壽位 日五 夜八毫
正特別位 日一元 夜一元八毫
男頭等 日三 夜五毫
女頭等 日三 夜五毫

海珠戲院
（演達三江班）
◉九月二十日
（日）出頭 即晚開台
（夜）出頭 配景怪劇 濟公傳
海珠位 日一元四毫 夜一元四毫
特別位 男廂 日一元 夜一元
散廂 日六毫 夜六毫
嘉禾 日四毫 夜四毫
男共和 日二毫 夜二毫
女共和 日二毫 夜二毫

太平戲院
（演蓮香艷影）
◉九月二十日
（日）出頭 諸趣名劇 劍刺殘郎
（夜）出頭 奇俠猛劇 蛇頭苗
太平位 日六毫 夜一元
頭等位 日三 夜四毫
中原位 日五 夜八毫
二等位 日二 夜二毫半
民樂位 日四毫 夜五毫
木椅位 日一 夜一毫半

惠愛大新游樂場
九月二十日
◉京戲場 演天喜女京班
◉粵戲場 演大觀女劇社 （日演）虹霓關 魚腸劍 獨孤氏 （夜演）臨江驛 草橋關 烏龍院
◉影畫場 演（日演）一雙孤兒女 （夜演）恩仇鴛鴦 駱駝王
本場券價 （日）普通毫五 對號二毫 （夜）普通二毫 對號四毫

西堤大新天台游樂場
九月二十日
◉新派劇場 （日）錦標依舊屬卿卿 （夜）惜玉王孫
◉粵劇場 （日演）血淚流紅 （夜演）王昭君二本
◉影畫場 （八樓放影）花國總統 （九樓放影）黑狼
◉歌劇場 （歌舞喜劇）國花香
◉跳舞場 陳民強張舞柳紫葡萄歌舞
◉技擊場 （少林武藝）女子走鋼線

廣東財政廳釐稅防務官產開投日期一覽表（按票金不收銀號憑單及銀毫）

（開投地點在廣州市商會）先期到廳取閱章程繳押票銀

別	開投時期	底價	加二或加五專款	押票銀	備考
廣州東稅廠	本年九月二十日下午二時	年餉大洋一萬二千元	另加五專款	六百元	
佛山汾水新涌稅廠	本年九月二十日下午二時	年餉大洋二萬五千元	另加五專款	毫洋一千元	
肇慶[illegible]防務經費及八十字會	本年九月廿一日下午二時	日餉毫洋五百元		一千五百元	
廣州市水陸筵席捐	本年九月廿一日下午二時	年餉毫洋五十萬元	另加五體育費	五千元	
樂昌縣屬雜稅	本年九月廿一日下午二時	年餉毫洋一萬五千元		毫洋六百元	
開投緝獲走私各色秋絨	本年九月二十一日下午二時	每疋毫銀七十二元		一百五十元	
三水縣全屬蘇雀牌捐	本年九月廿二日下午二時	月餉毫洋二百元		二百元	
德慶全屬防務經費及八字義會	本年九月廿二日下午二時	日餉底價毫洋一百六十元		四百元	
新興全屬防務經費及八十字義會	本年九月廿二日下午二時	日餉底價毫洋二百元		毫洋四百元	
瓊崖船來肥田料附加中山大學建築費	本年九月廿三日下午二時至三時	年餉大洋五萬元		毫銀八百元	
大宗礦產物類特種消費稅	本年九月廿六日下午二時半	年餉大洋二萬五千元	另加五專款	毫洋一千元	
恩平牛河雜稅	本年九月廿六日下午二時	年餉底價大洋四千元	另加五專款	毫銀五百元	
省河東西豬欄行台費	本年九月廿六日下午二時半	年餉大洋二萬元	另加五專款	毫洋五百元	
東江三屬（潮安汕頭汕尾）花捐附加築路費	本年九月廿九日下午二時	年餉底價毫洋一萬元		毫洋一千元	

廣東省政府財政廳布告 測字第三五二號

為布告事照得廣東財政廳清丈田畝技術員養成所章程第十二條規定學生修業期滿經考試及格由財政廳分派各縣服務其期限定為三年現查各畢業學員服務尚未期滿而本廳沙田清丈不日繼續舉行民政廳土地測量亦將籌備開辦自應召集各員回廳分配服務除分令外合行布告仰各員即便遵照限於十月十五日以前來本廳測繪股報到聽候錄用切勿違延此布

中華民國二十一年九月 日 廳長區芳浦

九六一申

沈耀祖律師啟事

本律師現受江門航業同業公會籌備會聘任為常年法律顧問如有侵害該會法益者當負責依法保障之此啟

律師事務所設廣州市西湖路三十六號二樓自動電話一五九〇五號

五三一申

和平 疳積散 發冷丸

改裝批發 大減價

請吸 繁華林 煙味好 價錢平

中國華達公司出品

繁華林香煙。何以銷數最多？全在乎品質高。煙味好。壹毫廿枝相宜抵食

中國華達烟公司出品 廣州民豐烟行經理

河南電版 平靚快

血癬 毒 惡梅

清血解毒藥片海草精

此藥片性和功速確有根本掃滅血毒癬毒惡毒梅毒之特效凡一切頑癬血癬疑癩惡瘡癩似癩疾之血毒重症如皮肉浮腫面耳紅熱皮膚瘙癢紅癬紅點周身蟲行毛髮易脫肌膚麻痺等狀花柳白濁爛疳疔毒頸癧魚口橫痃便毒頑毒入骨皮膚潰毒無名腫毒等症均能根本治愈永不復發 每瓶三員 廣州太平南路八十二號二樓任振華醫所發行

（代理處）永漢北老威 十七甫普威 仁壽

表揚申謝

白濁專家何利田大醫師所始創之驚人孖針愈我多年白濁除登報鳴謝外並為同病者得所問津焉 東皋大道仁興街二號樓下陳其瑞揚

頌揚易恆和堂名馳恆和丸奏效如神

鄙人胡錫隆別字晉臣三十歲順德桂州人經商江門不幸沾染惡癬奇症肉跳痕癢蠕動蟻嚙時作時止手足痲痺誤信市醫口舌逢迎取驗血液打針療治痲痺益烈面部失觀幸內弟梁子駿稱說廣州上九甫馬路五十二號恆和堂易沃林恆和丸治症神效據易君云此症痕癢非皮膚之痕癢是肌肉之痕癢一言中彀隨購丸吞服痕癢即止紅腫全消痲痺肉跳盡滅今獲十足全愈感再生之德終世難忘特序斯言登報以誌 胡錫隆叩頌

法國巴黎大學皮膚花柳專科李同仁醫師啟事

近日因染花柳梅毒而面起浮腫者每有自己悞認為痲瘋或被人恐嚇煽騙因而自殺所在多有本醫師惻然惜之爰應用華氏反應最大顯微鏡檢斷及種種特效新法務為一般患者解除痛苦雪此不白之羞打破欺詐病人之術挽救一時悔恨無辜自殺之生命豈敢云惻隱為懷不過聊盡職責而已

（醫務所）太平南路三十二號 電話一五一二三

染癘毒發生之

血毒惡癬救星

威臣血毒聖藥

癘毒發生之血毒惡癬惡疾向稱難治然世無不治之症特患無對症治本良藥耳

即為血毒惡癬惡疾對症治本之唯一創製良劑是藥乃威臣大醫生發明經屢次臨症實驗確有根本掃滅血毒惡癬惡菌之特效凡血毒惡癬惡疾發生之面耳紅熱肌膚瘡癢蟲行蟻走眉毛易脫甚至肌肉痲痺迭現紅斑皮面浮腫等狀皆能徹底掃滅永無後患兼能根治花柳傳染惡疾誠破天荒血毒惡癬惡疾根本治療創製良劑亦患斯疾者之唯一救星也 每盒九元 內有詳細說明單 近有影射倣效本藥購用者請認明威臣血毒聖藥

代售處 十八甫活倫藥房 普威藥房 永漢北老威藥房 十七甫仁壽藥房 泰安藥房 十三行安樂 長堤活倫藥房 先施公司 大新公司 各埠各大藥房

總經理 廣州太平南路八十六號保羅藥行

老牌 飛利浦可樂泡

電燈之研究

電燈之經濟。不在燈泡價廉。而在燈泡省電與經久。雜牌泡價固廉。然一用即壞。電費月月增加。購者之暗中吃虧。不知幾倍。老牌飛利浦可樂泡。則經久耐用。光明省電。用之最為經濟便利。

購時務請認明商標。不聽店家用雜牌混售。

上海 中和燈泡公司 總發行所

各電料行均有出售

飛利浦燈泡燈絲粗短受震不斷泡形美觀不黑不碎

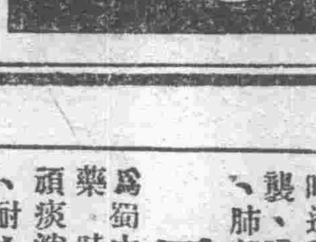

雜牌燈泡式樣舊燈絲長既耗電流又易損壞

P-6

生殖器科專家 尹駐暉醫師

（新發明）解除包皮不用刀割立能奏效即日全愈

（專理）皮膚。下疳。花柳。白濁。杜米。魚口。風濕。疔瘡。癧痰。麻痺。骨痛。如不應驗分文不取

診症時間：上午八點至下午五點

電話：壹弍三五三

惠愛西路五十八號之一

任警魂大醫師

專科 割包皮 免費驗症

廉價針劑 花柳白濁

精醫 兒科 肺癆 婦女暗病

白濁斷根針十元

梅毒針九一四六〇六十元

血毒惡癬針二元

腎虧陽痿針二元

肺癆咳血針五元

無痛割包皮卅元 藥費在內

立脫痔瘡針十元 藥費在內

醫務所一德西路興昌二樓仁濟街口斜對面

秋涼防咳

四川肺癆草

時逢秋季、氣候寒暖無常、偶或大意、為寒氣所襲、咳嗆（口旁）乃作、初起不加注意、愈咳愈劇、肺部太傷、日久而成制命之肺癆矣、四川肺癆草為蜀中天然特產、功能潤肺除痰、為著名治咳靈藥、時逢傷風咳嗽、立服立效、痰多氣喘、服之頑痰消滅、氣機暢順、其喘立平、雖沉重之肺癆、耐心服食、逐步見功、連服二打、永遠斷根、肺癆草說明書函索即寄、

四川肺癆草之功效

主治 新久肺癆 婦癆童癆 體虛失眠 痰中夾血 咳血咯血 氣急痰喘

價目 單服每包一元三毫半打七元一打十三元 雙服每盒二元六毫半打十四元一打廿六元

廣州市靖海路利生藥房經理

分銷 香港永樂街中德藥房 江門舊鄉街中法藥房

中華國貨公司

土布大廉價 展期七天

▲展期理由

一各機關職員連日紛紛定製土布長衫應接不暇勢非展長不可

一四鄉遠客陸續惠顧祇苦期短不嫌路遠亦非展期不可

一昨由上海新裝到秋季合用美色土布多種未及廉賣亦非展期不可

△縐呢長袍料再犧牲一千件 每件十三尺 仍售三元

▶惠愛中路電話一〇三五七◀

廣州高等法院招商承拆舊廣州監獄工程

本市啟華里舊廣州監獄一切上蓋建築物料現擬招商承拆定期本年九月二十六日下午二時在倉邊路本院當衆開投如有欲投承此項拆卸工程者即來本院取閱章程并繳押票銀一百元屆時到院投票可也此佈

全省各級學校圖書館 教授教員著述家 學生界公鑒

謹啟者年來迭承各級學校圖書館暨教授教員著述家學生界枉顧晤談或來函指教僉以購書困難尋覓唯艱要求敝局蒐致全國出版家各種出版物冶爲一爐俾便購置爲言敝局自惟傳播文化天責所在豈敢終辜厚望自應黽勉效命數月以來與上海北平等處大小出版家八十餘戶遍訂徵銷合同廣事完備搜羅舉凡經史典籍科學文藝無論新舊不分古今其足資參攷閱讀者鉅細不遺綴羅殆遍集圖書之大觀實文化之總滙區區微誠固在畧盡介紹之責亦所以省購者時間與經濟之浪費無形中阻碍文化之發展也頃特將門市部面積極度展拓分類陳列並印刷詳細書目以便外埠閱者查攷一經函索即日照奉倘希各界讀者加以垂注惠顧是荷

廣州 會文堂書局 北新書局 同啓　永漢北路一七八號 自動電話一五〇七六號

余漢謀之剿共談

封鎖匪區匪不剿自滅 匪勢窮困又圖擾閩北

第一軍長余漢謀有傳其昨日乘機返前方說、記者因此、特於昨日西南政務會聯台紀念週中、與余軍長作如下之談話、記者問、軍長是否定今日赴前方、答、未有定期、問、然則何日返防、答、因前方軍事尚在岑寂中、未有定期返防、問、最近匪軍動作如何、答、匪方未有何特殊動作、查匪自經水口及贛州附近諸役、元氣大傷、非長時間的補充、未易再舉、兼之匪區財政枯竭、糧食告絕、大有土崩瓦解之勢、只須我軍將匪區繼續經濟封鎖、三幾月間、則匪自然不攻自潰、現閩匪區民衆、被匪抽剝、羅掘俱窮、即此便之民衆、紛紛外逃、足失却民心、日來在匪區見匪方無持久可能、故我軍現在唯一之工作、先辦理各地綏靖、使人民得安居樂業、並撫輯各地災黎、使人民不致走險、不致爲匪利用、則匪患可自然根本撲滅矣、問、近據南昌總部通告、謂匪有竄閩省消息、軍長有所聞否、答、共匪因謀食關係、東逃西竄、不足爲奇、蓋匪每乘某一處防務空虛、則乘虛襲擊、奪搶一頓、又復他逃、故匪再竄閩北、亦意中事、又記者昨晨遇第二獨立旅長陳章於第一軍部、記者乃向陳旅長叩詢前方最近有何消息、據答前方依然岑寂、未有特殊動作、本旅部仍駐大庾辦理綏靖、搜勦附近殘匪、現大庾附近百里之土共、已全數肅清、本人將定於最近赴前方主持軍事、至余軍長將行返防之說、本人未有所聞、但以前方情形觀察、則余軍長或不須急於回防也、至師長以下之將官、無論前方有無戰事、均應回防主持、故本人至遲三五日間返防大庾云、

第二十三次 市政會議決議案

設無軌電車案交付審查 通過保護馬路樹木規則

昨(十九)日、市府開第二十三次市政會議、出席者劉紀文劉秉剛錢𢈢黎藻鑑李校叔袁夢鴻李仲振何熾昌詹菊似陳自康利銘澤甘尚仁陸幼剛、列席者歐宗瑞繆恭煦、主席劉紀文、紀錄甘尚仁、行禮如儀、(甲)報告事項、(略)(乙)討論事項、(一)工務局提議保護馬路樹木意見案、(議決)修正通過(二)教育局提議設立市立第三職業學校追加經臨兩費預算案、(議決)交參事室審查、(三)市長報告、據水委會呈請追加二十年增步水廠臨時費預算案、(議決)交參事室審查、(四)市長報告、據水委會呈請追加二十年度購置等費預算案、(議決)交參事室審查、(五)市長報告、據水委會呈、擬具水廠工人服務條例、請予核定令遵案、(議決)交公用局審查、(六)社會局提議、擬訂人民團體籌募捐款辦法案、(議決)交參事室審查、(七)公用局提議、擬設置廣州市無軌電車意見案、(議決)交黃技正陳秘書袁局長審查、(八)教育局提議增設第四課、接辦市立中等各校軍事訓練事務、追加歲出經常費預算案、(議決)交參事室審查、附廣州市工務局

路樹保護規則

(第一條)廣州市工務局爲保護市內郊外各路樹及各公共地方樹木之安全起見、特規定路樹保護規則、以資遵守、(第一條)前條所稱之路樹、係包括馬路人行路廣場範圍內之樹、公園附近之風景樹、自留街道街線範圍內樹木、及開闢馬路割線內之樹木、不論是否工務局所植或市民自植、均適用本規則、由工務局保護管理、并得執行處分之權、(第三條)工務局對於各地路樹規定種植辦法後、既已種植者、沿路各住戶舖戶不得自行將樹木遷移或移動、如未經植樹或已植樹而確有特別故障時、欲自行種植或改植者、須呈准工務局施行、第四條 凡有路樹之馬路、沿路各戶不得灌溉污水及棄置穢物於其間、並不得架設障碍物、(如竹木杉柱等)以免妨碍樹木之生長、(第五條)凡人行路經種植路樹於前、而該路規定准建騎樓者、於建築騎樓時、須呈准工務局派匠遷移或斬伐之、(第六條 凡有路樹之人行路、不准建築任何性質之篷蓬、惟經呈准工務局建築活動天遮者、其闊度仍不得超過人行路闊度三分之一、(此條經程前任佈告執行)(第七條)各馬路樹木、如遇生長過盛、其枝葉有妨碍沿路舖戶之民簷騎樓或窗戶者、各該戶當事人、得函請工務局派員查明、飭匠修剪、不必補給工值、第八條 各路樹木、如遇風雨或特別故障、以至傾折歆斜、工務局一時未及得知者、各該住戶須即時通知工務局派員修理之、(第九條)路樹及其樹架、無論何項人等、均不得盜取擅自斬伐或毀傷、(第十條)違反本規則者、分別施以下列之懲罰、一、違反本規則第三條之規定、工務局得飭令更正並每株科以五元以下之罰金、二、違反第四條之規定、經工務局勸諭而故意再犯者、除飭令廢除障碍物外、並得科以五元以下之罰金、三、違反第五條之規定、即未經呈准工務局、擅自處分者、科以六十元以下之罰金、四、違反第六條之規定、經勸諭而未遵行者、由工務局派匠督拆、將篷蓬物料沒收充公、抵償工值、五、第七條所載、如未經通知工務局擅自剪削枝葉者、處以五元以下之罰金、六、違反第九條之規定、其情節重大或屢犯者、處一百元以下十元以上之罰金、其情節較輕或無知初犯者、處五元以上十元以下之罰金、仍須責令追交原物或補償損失、因市內有多年大樹、其價値恆在百元以上者、故此條特擬重罰、(第十一條)各條所規定之罰金、工務局得以其全數之三成充賞給予拿解或引拿之人、(第十二條)受違反規則之處分而不服者、送公安局或法院強制執行、(第十三條)凡郊外馬路兩旁樹林、如屬私人所有、該物主亦不得任意斬伐、但其樹木出產果實之收益、仍歸物主享受、物主如願放棄該樹林時、工務局得照時値收買之、(第十四條)本規則自公佈日施行、

調查人口會第六次會議

…通過河面調查方案… …定在夜間十時舉行…

廣州市調查人口委員會、十七日開第六次會議、出席者詹菊似何春帆(中大代表)蕭旭芝區聲白林顯李樂廖毓清何榮(林猷釗代)鄧剛陳律平李昉蒸梁一余何錦勳沈家杰、列席總幹事陳念祖周守愚、主席何錦勳、記錄梁一余、行禮如儀、(甲)

報告事項 (一)秘書處報告、本會向市政府貸支九月份上半月經費、現奉市指令准貸支一萬元、(二)秘書處報告、奉市政府指令、本會呈報啓用關防、准予備案、(三)中大代表何春帆報告該校高中以上學生數目、(乙)

討論事項 (一)分區組提出河面調查方案、(議決)原則通過、但調查時發簡表填註、同時並發一詳表、限令各艇戶於三日內填妥、繳交本會收表處、(二)宣傳股提出宣傳隊組織草案、(議決)照原案通過、同時並注意河面宣傳、(三)製表組提出船戶調查表及監獄調查表草案、(議決)監獄調查表照草案原式通過、船戶調查表交還製表組修正、提出下次會議討論、(四)製表組提出庚種調查表、即無住所用者草案、(議決)通過、茲將分區組提出

河面調查方案

原文附錄如下、「爲提議事、案查本會第五次委員會議、編分區組會同編查處、擬具辦法提出下次討論在案、僉以河面遼闊、船隻往來不定、其調查困難、係屬實情、自應另擬辦法、俾資遵照、茲擬具河面調查方案、是否有當、敬候公決」(一)調查日期、在陸上調查之前一日夜間十時舉行、(二)調查事項、1●船別、2●船牌號數、3●船主姓名、4●船內男女人數、(三)調查人員、請以下相任、1●海軍學生、2●民船工會會友、3●水警、4●船政局局員、5●海員工會會友、6●配鹽工會會友、7●本會全體人員、(四)調查前之準備、1●分段、2●編配人數、3●徵集電船、舢舨、4●電筒、5●燈籠、6●製定表式、7●購備鉛筆、8●請義火、9●設立收表處、(五)調查方法、沿岸灣泊之船艇、由調查員沿岸逐一分別查詢填註、其遠離岸邊者、由調查員分乘電船舢舨前往調查、

健濟惠老院將從新建築

△款項由市立銀行墊支

社會局所屬貧民救養健濟惠老三院院址、除貧教院現在石牌從新建築外、其健濟惠老兩院、均係舊日普濟院、老人院故址、年湮代遠、建築簡陋、對於管理上甚感困難、而居留其間者、亦極不合衞生、前經市府提議改建、以惠貧民、旋因市庫支絀、未能實現、茲據確實消息、該兩院建築款項、已向市立銀行先行借支、一俟工務局派員在石牌勘定地址繪具圖則、即可興工云、

弛禁雪糕魚生一切涼品

但祇限於設置完備之冰室

省會公安局與市衞生局、昨會銜佈告云、爲佈告事、現據營業涼品冰室商人劉國英具狀、以售品無碍衞生、霍亂症流行之危險時期已過、懇請准予弛禁、以維商業等情前來、查本市前因傳染病流行、本局爲防範蔓延起見、執行臨時取締飲食品營業規則、禁賣雪糕魚生及一切涼品等物在案、最近調查報告、傳染病症經已漸告肅清、對於雪糕營業、自應分別弛禁、以維商業、仍限於設置完備之冰室、經衞生局檢驗合格、給予執照者、准予先行規復營業、其餘肩挑雪糕魚生切開生果刨雪涼水等物、仍應續禁 個月、由九月十四日起至十月十三日止、俟期滿後體察情形、再行弛禁、爲此佈告、仰市內商民人等一體遵照、毋違此佈、

水災難民限三日領証

▼逾期不領取銷補助金

關於第二期登記之本市東北區水災難民、經社會局派員詳查、其與公安局戶籍册相符者、一律發給難民証、聽候領取補助金、各情業誌本報、茲查此項難民、其已按照手續向社會局取憑証者、共有二百餘人、迄今尚未往領者仍有一百廿五人之多、社會局爲早日完結此項手續起見、昨特決定限由昨十九日起至廿一日止、在三日內至該局領取、倘逾期不領、則作自動放棄論、取銷原有名額、至所有未領証之難民、事前並將其名册分送各報公佈、茲附載如下、計梁脫氏劉瑞晗英偉哈意偉劉氏馮氏劉氏蘇周記蔣允中蔣允光劉氏黃氏張華廖鍾氏伍金記陳南記歐鄧氏李金符梁氏梨榮符大九符細九盧江氏盧田歐陽楊氏歐陽濟歐陽張歐陽甜歐陽黃氏黃礦黃如君黃蘇蝦黃黃細扁黃細蝦夏方氏夏郭氏夏雨記夏至發夏復發夏順意夏亞女劉如劉何氏黃棟姚女何椿孫金氏莫黃氏蔡莫氏俞東蝦劉標梁金盧昌羅瑞生馮合復區合羣張華記馬開源葉氏胡高氏張兆鄧桂培羅錫光王右劉儀彭珠鄧流林鍾氏韓世昌黃李氏梁氏何少芳何氏李氏蕭水松林李氏游智祥梁亞添梁蘇氏張氏鍾九妹羅蘭鍾標陳有陳蕭氏陳雨陳勝陳氏曾氏李耀廷李黃氏周福陳兆楦氏張氏李金麟馮炳馮韓氏梁德保黃海有彭光桂陳氏彭蘇仔黎秀卿伍廷桂李氏李黃氏郭大年陳氏伍少珍黎少妹劉氏嚴訪黃氏李吉彭楊劉氏謝蕃氏劉錦田周黎氏倫非陳氏倫陳珠黎金記、

中上軍訓會今日結束

△易元兆調任教廳秘書

中等以上學校軍事訓練委員會、已定明(二十)日結束完竣、所有中上各校軍訓事項、由教廳接管、并決定增設第五科、謝廳長擬以前軍訓會秘書長易劍泉充任、惟易氏以該科職責繁重、未願充任、教廳特改委巫琦承之、而以易氏爲秘書、仍辦理軍訓事項、查易巫兩氏、均係舊同寅、此次共事、當相得益彰云、

經濟

日在華設立紗廠調查
華中華北共四十一家

暴日侵我、日迫一日、我全國民衆、當此國難日亟之秋、莫不急謀自救、除敦促政府迅定對日大計外、并實行對日經濟絕交、以制暴日之死命、而日貨之輸入我國、以紗布爲最大宗、頃據花紗行調查所得、日人之在我國各地設立紗廠共有四十一家之多、其所出之紗布爲數亦至巨、年中吸收我金錢、不可以數計、殊足驚人也、玆將日人在華設立之紗廠、及出品商標探錄如下、

設于上海者（上海紡織株色會社）共有五廠、第一廠、第二廠、第三廠、設在楊樹路、第四、第五廠、設在蘭路、出產紗布有日光嘜、雙虎○、三虎○、旭○、財神○、三元寶○、五元寶○、五馬○、單牛○、藍雞○、松鼠○十一種、（日華紡織株色會社）共有八廠、第一廠、第二廠、設在浦東陸家咀、第三廠、第四廠、第五廠、第六廠、第七廠、設在勞勃生路、第八廠、設在吳淞蘊藻濱、出產紗布有藍鳳嘜、丹鳳嘜、砲台○、黑鵬○、吉祥○、全家樂○六種、（內外棉株色會社）共有九廠、第一廠、第二廠設在勞勃生路、第三廠、第四廠、第五廠、第六廠、第七廠、設在西蘇州路、第八廠設在戈登路、第九廠設在麥根路、出產紗布有彩球○、水月○兩種、（東華紡織株色會社、衹有一廠、設在華德路、出產紗布有鴻猿嘜、大鴻嘜兩種、（同興紡織株色會社）共有兩廠、第一廠、設在戈登路、第二廠、設在楊樹浦、出產紗布有陽鶴○、獵人○兩種、（公大紗廠）共有二廠、第一廠設在中涼路、第二廠設在楊樹浦、出產紗布有寶光○、雙魚○、飛魚嘜三種、（大原紗廠）設在楊樹浦、出產紗布有立馬嘜、大寶嘜、瑞馬嘜三種、（豐田紡織廠）設在極司非爾路、出產紗布有豐年嘜、跳童嘜、喇叭童嘜、跳美人嘜四種、（裕豐紡織株色會社）祇有一廠、設在楊樹浦路、出產紗布有仙桃嘜一種、

設于漢口者（泰安紡織株色會社）祇有一廠、設在漢口橋口宗關、出產紗布有喜鵲○一種、

設于遼寧者（滿洲紡織株色會社）祇有一廠、設在遼陽、出產紗布有遼塔○一種、（內外綿株色會社金州支店）共有二廠、均設在金州、出產紗布有桂月○、彩球○、五子奪魁○三種、

設于大連者（蒲州福紡紗廠）設在周水子、出產紗布有扇面嘜、福助嘜兩種、

設于青島者（內外綿紗廠青島支店）設在四方莊、出產紗布有銀月○一種、（富士紗廠）設在滄口、出產紗布有五彩星○一種、（公大紗廠第五廠）設在滄口、出產紗布花蝶嘜、雙飛龍○、三衣士嘜二種、（隆興紗廠）設在四方、出產紗布有寶船嘜一種、（寶來紗廠）設在滄口、出產紗布有寶來嘜、龍神嘜、龍宮嘜、三具嘜四種、（大原紗廠）設在滄口、出產紗布有壹魚嘜、宮女嘜、金貨○、福集祥○、花鳥○五種、

（以○代嘜）

◎　◎　◎

各屬米機業之厄運
晚造收穫絕望營業愈淡　煤價倍起各項消費日增

（專訪）本省各屬之米機業、近數年來頗見發達、即邊遠之墟市、均有開設、其盛况可見一斑、查年來各地米機業、以近年頭晚兩造禾稻、均有收穫、絕少荒歉、故營此業者、以大體而論、景况頗有可觀、倒閉之事、甚少發見、惟自入本年以後、情形微有變動、各屬頭造禾稻、雖畧有收穫、然幷非豐富、各地米機業、已覺冷淡、加以晚造禾田、舉目一望、一片汪洋、收穫已成絕望、且近日煤炭價格倍漲、各項消費、多有增加、故以情形觀察、本年各屬米機營業、必愈見冷淡、各家虧折、當在意料之中、未知該行商人、以何善法、渡此難關耳云、（儒）

哈爾濱　進出口貿易減縮

密勒評論報哈爾濱通信云、滿洲各種商業之一般市況、因政局戰事之關係、繼續在不定之中、銀根緊縮、人民購買力缺乏、一切貨物皆鮮銷場、大豆及各種雜糧市價大跌、滿洲（蒙古）羊毛、本季歐美商無過問者、致市價已跌至每普特（量名）二元七角、（本地通幣）、在前十年間、平均每普特恆在十元左右、牛皮毫無銷路、海拉爾一俄商、自設有硝皮場、據云、現有羊皮三萬張及大宗牛皮、願廉價出售、竟無買者、因買進之後、需出棧費保險費及從事消防方法、反成爲一種負担、該俄商欲向銀行以牛皮做少數押款、亦無受者、往年滿洲羔皮行銷歐美頗廣、年有大批出口、今乃一蹶不振至此、可見輸出貿易之狀況矣、至進口貨市場、同一疲滯、交易大半須用現金、在歐人及華人商店、從前零買交易、通行分期付價方法、現在幾完全作廢、因從前最可靠之顧主、現以一般經濟情形之影響、均變爲生活困難、延宕付賬、甚至不名一錢、店家不得不改收現金、從前適用分期付價之顧主、大多數爲中東鐵路之職員、今以彼等之薪給減少一半、致購買力大非昔比矣、衣服價比去年跌百分之二十、然衣料織物之進口稅則已大增、若干織物有增至從價稅百分之四十者、裝飾雜貨向來夏季最爲活動、現市價亦跌、銷路約減十分之四、鞋業及當地各廠出鞋量均大減縮、惟市價以同業間之一種諒解、仍維持常狀云、

華絲暢銷後日謀破壞
將所存陳絲運美牽制華絲價

海外絲銷復暢後、本省絲業、經漸見起色、從事蠶桑之人、正欣然相告、僉認爲否極泰來之現象、惟昨得本市西絲商傳出消息、謂自華絲暢銷後、日本絲商、又見而眼熱、思有以從中破壞、在上星期間、已趕將在日所存之陳絲、盡量運赴紐約、此舉如日本因暢銷而運往應市、自爲營業之常軌、原無可怪責、詎日絲運到紐約後、即行貶價出賣、究其目的、無非欲牽低絲價、以阻華絲之銷場、故在近旬日間、紐約絲市、頓見市情價落、華絲受其牽動、每磅跌價一二角美金云、由此亦足見日人對我之無微不至矣、

花紗市勢昨漸見起色
淡弱已久有回漲勢

本省花紗市、淡弱已久、其價亦先後低跌數元、至昨日則各江市山等地水客、均到場辦貨、是日全市成交者、約共三百包、價則轉定、暫無起落、查是日各紗沽價如下、（四十二支）五子五二〇、人中四四八、花蝶九九二、金城四九二、（卅二支）松鹿四〇〇、富貴三八二、人中三八八、（廿支）福壽三一一、採蓮三〇九、金城三二四、富貴三〇七、五福二九七、天官三一四、收羊二九八、好造三〇八、地球三三一、人中三〇五、（十六支）飛機二八五、地球三〇九、（十二支）富貴二九八、龍馬美人均二七三、金鐘二八六、天官二九一、（十支）帆船二八四、金城二九四、得利二六三、荷蜂二六二、嘉禾二六二、雛球二一三、平進二六六、（六支）正雙獅二一三、

朝鮮　鎮南浦華僑商業近況
日當局壓制華貨不遺餘力　竟謂我國磁器上彩花有毒

查鎮南浦方面國貨輸入最重要者、即爲麻布、年可一百二十萬元、（日金）次爲鹽、年十六萬元、次爲辣椒、年可八千元、次爲粗製雜貨、年可十五萬元、年來日當局鑒於經濟衰敗、對於國貨輸入、抵制壓迫、不遺餘力、甚至用政治力量干涉取締、關稅之壓迫更甚、如某項國貨輸入進口時、照例應按照稅率之明文規定、徵收稅金、但徵收時並不照該貨之稅率、而由關吏自由估定、往往超過原價數倍納稅、又如國貨磁器輸入、警察署嚴重禁止使用、謂我國磁器上之彩花有毒、於是買者裹足、我國磁器素著美名世界風行、有長久之歷史、從未聞有使用中毒者、麻布之輸入、日人竭力抵制、不惜巨資創設製麻工廠、由國庫補足獎勵、更以國產愛用口號、深入人心、故我國今年麻布輸入、比去年減少一半、以目前情形推測、國貨麻布在鮮市場將日趨淘汰矣、鹽自前年四月一日施行專賣制之外鹽輸入管理法後、外鹽輸入須由專賣局許可、始得輸入、否則沒收罰金、然即使許可、其條件繁苛、有各價格期限品質之嚴格限制、吾商家大受打擊、曩昔每年輸入三千萬斤、途一降而爲三百萬斤、今年則根本不予許可矣、在浦慘淡經營具有三十餘年歷史之中國鹽商三家、如三台盛等、已於今春次第閉歇矣、

鍋爐出售

新到拔柏葛水管鍋爐大小馬力齊全因金磅低落價格特別便宜欲購從速以免向隅

上海英租界黃浦灘一號　天津英中街一百七十三號　拔柏葛公司啟

兇科　羅良潤　醫務所

惠福西路　南海縣前　自動電話……壹四二壹四

專理兇科婦科　針射花柳淋帶　精割包皮痔瘺　檢驗麻瘋血毒　限日戒烟斷癮　統理內外全科

美國船期廣告　大來輪船公司　美國郵船公司　（自動電話壹貳二二三號）

本公司有堅固快捷輪船多艘來往中美各埠茲爲利便遊客起見自大加改良後凡有貴客搭本公司各總統頭等船位如欲沿途上岸遊玩隨便上岸其船票隨時轉搭本公司各總統可通用貴客光顧亦幸斷留意爲禱

△往上海神戶橫濱檀香山舊金山羅省巴拿馬嘉利士杜步亞灣拿紐約波士頓並轉駛西印度南美洲中美洲及花旗內地等埠船期列下
哥力芝總統　八月廿七日星期二日午開行　嗣後每隔兩星期逢星期二開行

△往上海神戶橫濱域多利舍路咸水埠轉駛加拿大內地及波士頓紐約美國內地亞灣拿千里達占美架及西印度各口岸等埠船期列下
克利夫蘭總統　九月初二星期六日早開行　嗣後每隔兩星期逢星期六開行

△往歐洲及美國各埠道經小呂宋星架波庇能哥倫坡等埠及直往波士頓紐約亞灣拿等埠各船期列下
加非路總統　九月初三日星期日早開行

本公司在沙基路四號三樓　頭二三等船票可由本寫字樓定購
大來輪船公司謹啟

君欲加餐健飯！

不可不備美味養身的**金華火腿**・

君欲嘗美味養身的金華火腿！

請

駕臨敝公司定有滿意的結果・

金華火腿公司粵行啓
地址……永漢南路一〇一號
電話……一五七九〇號

南方文化運動

這是南國月刊的唯一使命，而內容的精彩與充實，讀過第一期的都這樣地許可。

南國月刊　第二期的內容：

南方文化運動……朱謙之
鐵籠子與自由人……師山
國難與國民意識……師山
國難中經濟基礎崩陷的危機及其挽救……冰弦
（自由評論）猖獗的反動　九月的民衆　裁判共產黨溥儀及其他　自衛　剛剛交入新洪憲時代……冰弦
哲學講座　孔德的歷史哲學……朱謙之
革命史講座　英國憲政及其近二世紀的社會運動……冰弦
現代生活談片　園林市……香澥
（國際時報）洛桑協定全文　美國對日態度
鼓手雷格蘭（小說）……陳洪

每冊大洋一角　各省市書坊代售

南中國建築最宏偉，佈置最堂皇的

新華大酒店

八月廿五日開始營業　歡迎各界光顧

地址廣州市西濠口，賬房電話一二一九八八九

住房舒適　禮堂大雅　交通便利　菜式精良

中華肖像畫院　通信教授肖像畫法

肖像畫爲一種高尚美妙之專門藝術。社會需用極大。本院爲發揚藝術。廣植人材起見。打破一切私利自秘。特將大新法捷徑秘訣。全都以最新方法公開函授。務使社會民衆。人人皆可享受純藝術之眞樂。學者雖全無圖畫經驗。保證短期成功。無論娛樂謀生。均能使學者得到意外滿足。印有成績與章程。函索付郵四分即寄。院長顏容。贊助人金曾澄　王鐸聲　胡木蘭　黃幻吾　院址廣州十八甫路懷遠驛十七號三樓

番禺縣政府召投工程

茲定期九月廿七日下午一時在市橋商會開投市橋第二期馬路工程長約二千五百餘尺有志投承者希即到惠愛東路本府建設局取閱章程圖則屆時競投可也　九八一中

番禺縣政府舊署劃分小段開投通告

茲將本府惠愛東路舊署地段從新規劃開闢新式十六英尺街道五條各投剩地段分爲九十小段每段由四華井餘至十三華井餘每井底價四百元六百元七百元三種每逢星期二日下午二時在本府當衆開投有意置業者隨時來府索章閱圖此佈　九〇一中

遺失証章啓事

第二軍第四師第十團第二營營長覃香於八月二十一日赴信豐屬羅塘墟附近剿匪遺失軍部發下二零七號金質証章一枚除呈報註銷外用特登報聲明作廢　營長覃香啓　九〇二一中

，是不特侮辱我國已甚，抑且公然向九國公約之各簽約國予以挑釁矣，此而可忍，孰不可忍。

去歲國聯阻于暴日之多方朦蔽，對於東省事變之眞相未明，不敢予以肯定之判斷，乃有李頓調查團之組織，遠涉重洋，來華觀光。調查團來華之日，値滬戰轉入沉寂時期。嗣後調查團由滬而京而漢而北平而東京，復折返北平，歷時凡百五十餘日，我方所供給之材料與乎熱忱所希望於國聯者，無微不至。月前李頓調查團因在平業已完成報告書，乃有倦遊返歐覆命之舉。李頓報告書為本屆國聯大會討論中日問題之唯一藍本，報告書中作何結論，吾人此時固不得而知；然而吾國東省之命運，決之于本屆國聯大會，此已無可疑慮者也。

為今之計：吾人除切實行使主人翁之職權，嚴格監督政府，厲行國民外交，在本屆國聯大會中，力爭最後之勝利外；尤須舉國一心，臥薪嘗胆，作有效之軍事準備；萬一國聯決議案，猶為日方暴力所左右，不利於我，而袒于日時，我國唯有舉國動員，實行自衞抵抗，以收復失地，保我領土。否則，國人猶復醉生夢死，以鄰為壑；政府仍舊以退讓為能事，吾恐讓之者有限，而求之者無厭，勢非舉我中華民國領土，完全拱手讓之于暴日不已。我國人何去何從，請決于今日國土未全失之日；不然，國破家亡，求為階下囚而不可得，可不懼哉！可不懼哉。

費賓主義

尊愚譯

費賓主義(Fabiurisr)就是費賓社——英國一個有勢力的社會主義者的團體——的主義。此社脫胎於新生會(Tellaw Ship of New Life)而新生會的目的，在改革倫理，建設烏托邦的社會，却不從政治活動以革新社會。一八八三年卜德摩(Frank Podn ore)及裴西(Edward R. Peale)一派脫離新生會，另組費賓社。一八八四年及八五年蕭伯納(Geo Sarwphge Barno和衞布(Sidney webb)先後加入為會員。自蕭衞二氏參加後，費賓主義始具特色的性質，一八八七年費賓社發表政策，至此便判明牠是屬於社會主義的。一八八九年蕭伯納，衞布，貝山特(A nie B sant)，窩拉斯(Graharn Wallas)等合着的費賓論文印行，社會首著，隨後又發表兩百多種費賓短論，以供大家閱讀，並使實際應用費賓主義以解決直接政策的特別問題。最先費賓社的發點大抵在取當時聲勢赫赫的馬克斯社會民主同盟(Marx at Social Democrat Federatisl)的地位。費賓社會主義根本是演化的漸進的主義，牠希望在全民選舉及代議政體完全實施之時社會主義能跟着實現。

衞布的從資本主義到社會的繼續發展論，這是費賓主義的要旨。馬克斯主義欲藉工人階級所增加的困窮發動革命以建設社會主義，而衞布則以為工人的經濟地位在十九世紀已經改進，現在也還在改良，將來希望繼續的改良下去。他認十九世紀社會的改革（即關於工廠，鑛業，住宅，教育等法規）是資本主義社會內社會主義的發端。他以為關於工資，勞工工作時間及情形，以及資本家的漸進所得稅等法規，是達到財富分配較均的手段，至於工業公有公管的社會改革是達到社會主義的第二個步驟。在衞氏的觀念中無所謂窮困增加論，也無所謂革命；他以為如果人們措置得當，為何不放棄破壞過去的手段而按步就班的漸走進社會主義的境地，衞布舉世界上——至少是英國，因為費賓社員在當時很少，思到其他各國的——十九世紀的歷史以証明他的見解，說明雖然一面有放任政策的滋長，但另一方面則國家對工人的利益，至少對改良生活是加以干涉的。

蕭伯納則斷然排斥馬克斯主義於經濟範圍之外；至費賓的經濟理論的基礎卽李加圖的地租律。Lawe of Rent（李加圖Ricardo）指明地主的財富得自土地之專利及肥瘠不同的地皮之生產力的差別，因地皮性質的差異遂使地主得有地租，這地租卽他的地皮生產量與在耕耘中生產最劣的地皮的生產量之剩餘。費賓社員隨前人的提示，產出此種地租論來應用於土地，資本及技能三者。他們認大宗收入是由於領有比較專利的獲得租金不當屬於專利者，而當歸諸整個的社會。所以經濟問題便成為由社會掌握專利執行專利收入之社會化的一個問題了。

此種見解正與衞布的繼續及漸進主義相吻合。土地屬人民或租金應該分配於社會，這已是習聞的論調，而工業社會化的理想恰是這種論調的一種自然的合於邏輯的發展。衞布的主義，受喬治(Hury Gege)二者作極大的激勵，主張「獨稅」(Singltax)，在十八世紀曾經宣傳過。這種主義，大學者密爾(Gohn Sbuarruil)明白的贊成，並且在一八八〇年英國社會主義復活以前，土地及勞工同盟，土地改革會及類似團體等議論者凡幾十年。蕭伯納和費賓社員才訴諸急進者(當時已是土地改革者)認社會主義是他們理想的合理的結果；故費賓社員常謂土地及資金兩者之收入間無基本的分別，兩者大都是從比較專利得來。

費賓社員對于馬克斯的價值論的排斥也是不遺餘力的。他們的經濟理論根據澤豐茲(Jevons)及英國正統派經濟學的遺風。他們以為價值的來源和計量不是像馬克斯說的出自勞力，而是澤豐茲和其徒馬沙爾(Atped Marshll)所主張的出自效用。這種見解自然適合普通的心理，因為費社會員也不過是功利主義者，欲利用邊沁(Jeremu B:nthum)及其繼起者的主義，以應付十九世紀末經濟變動的情勢。邊沁引用他的「大多數人的最大快樂」的原則來擁護國家干涉的不良政制之廢除，現在費賓社員則應用之擁護好的政制，既追慕先年功利主義者的破壞工作，又願意補充以建設的工作。他們認密爾的立場是介於功利主義的兩種解釋之間的。密爾雖同情當時的社會主義，然舊說根深蒂固，不能完全改變態度。費賓社員自視已成完密爾發端的工作，因此更表明他們是繼承舊的自由思想的。

費賓社會主義與流行的馬克斯社會主義差異處，不僅在主義上而尤其是在促成社會主義影响的精神及概念上。歸根到底，馬克斯所注意的不是他的價值論而是他的進步唯一手段的階級鬥爭。他信相社會主義之必將實現不僅因為牠是比較資本主義好些的一種制度，乃是因為在牠的背後有經濟情況所促成的新興階級去完成牠。反之費賓的着述，却常常不表示階級區別的關係，並且不信以階級鬥爭為改變局面的手段。費賓社員根本是唯理主義者，他們想用邏輯的論辯，使人佩服社會主義是合式的；他們把論辯供獻於一切人物之前，却不理會那些人物究屬何階級。只要他們能証明社會主義有較大效用，並且謀人類較大幸福，他們似乎相信其証明一定能說服人們的。

持了這種唯理主義，所以最初的費賓主義茫然不知工人階級組織的重要。昔時的費賓社員似乎從沒有聽過職工同盟與合作社等的，他們對這些完全不加意。(後來他們自己也承認)。但是後來勞工運動日烈至一八八九年倫敦船塢工人盟工，他們方纔覺悟到：商業振興了，多數新工人便參加職工同盟運動，技能稍低的工人，也多組織起來。新領袖們眞有社會主義思想，站到工人的最前線，要求保護的工業法規。舊時職工同盟的自由主義領袖和新的社會主義領袖聯合起來，站在同一戰線上了。費賓社員受了影响，也加入同盟內，蓋貝山特領導的人物已參加實際的鬥爭。

不獨如此，費賓社又新添一員健將撲特(B atrice Pottez)，(即後來的衞布夫人)。彼與蒲士(Charles Booth合作「倫敦人民的生活及勞動」的大調查，(凡十七卷，一九〇三年出版)。彼對社會問題特較確實的態度；受這種態度之影響，衞布同牠合作詳究勞工階級實際的組織。他們研究結果，見樸特的合作運動一書(一八九九年在倫敦出版)及樸衞合著的的職工組合主義史(一八九四初版，一九二〇年修正版)及工業民主主義(兩卷，一八九七年初版，一九二〇年上卷修正版)：書中承認勞工階級的組織，對於建設社會主義負重要的使命。雖然這些著作具深刻的印象，但整個費賓全體是否完全接納牠的教訓，這是頗可疑的。該社實已開始將社會主義而促進勞工階級的運動，可是牠的企圖同獨立勞工黨一樣，在領導職工同盟加入社會主義的政治運動而不在擬出工業社會主義的政策。所以費賓主義仍然是唯理主義的集產主義的；牠不過為職工同盟增加一種請求於一般公衆之論前而已。不論任何時期，牠不想採取階級的見解的。一八八八年及一八九四年英國地方政府的改革引起費賓領袖們的注意，覺悟到地方當局很可以做社會改進及建設的社會化的執行者，乃開始去當地方當局之一員，為社會主義者的利益而工作，並發展市區經營以為實現國有政策之助，因此在市區之內，他們的聲譽甚着，影响尤大，其政策並為本地勞工領袖所羣知。這又是衞布夫婦努力所致。從他們的英國地方政府史書，足以見出他們如何重用確實的科學的方法，以研究各種實際問題了。

費賓社開始工作時，唯一重要的社會主義團體是馬克斯社會民主同盟。後者由亨得孟(Henry Mayers Hynbnan)領導，超然於新職工同盟運動之外。一八九三年獨立工黨成立；此黨純屬勞工階級的社會主者團體，根據階級來建設獨立政黨，並且從自由主義中排去舊的職工同盟。這個新團體自始沒有十分明顯的政策而費賓社員卽出供給之，此時費賓主義恰與新運動的直接要求相吻合，且所發短論也發生重大的影响。(未完)

廣州財政廳前 大東書局發行 高中教本

高中黨義教本 陳 [illegible] 編 本書理論上，說明三民主義的涵義和特性，實際上，注意三民主義的應用，三册各九角

倫理學概論 汪恒源著 ◎倫理學的重要概念，道德判斷，道德標準，舉凡有關係各問題，無不敘述精詳，一册一元二角

論理學大意 汪恒源著 ◎書分七章，如論理學之定義，論理學與心理學的異同及關係，本書俱一一指出，一册三角

政治學 孫一中譯 ◎書分國家的性質，國家的組織，國家的目的等四編，都廿餘萬言，為政治學中有數巨著，二元四角

鄉村教育概論 盧紹稷著 汪恒源校 ◎本書為編者在上海中學所用之講義整理而成，對於鄉村教育之闡發，至為精要，七角

教育統計學初步 胡毅著 汪恒源校 ◎教育事實之收集及整理，集中及離中趨勢之量數，五百分值及百分等級等敘述無遺，七角

中國文字學大意 汪恒源著 ◎本書以科學的方法，闡發字形字音的精奧，計三編十七章，提要鉤玄，詳博無比，一册六角

歷史動力論 陳易著 汪恒源校 ◎根據科學的觀察解釋歷史中重要事實或時勢，以便一般人對歷史有深切的認識，六角

普通物理學 夏佩白編 ◎書分緒論，物性，力，熱，音，光，磁電七編，揷圖五百餘，說理入微，論述完美，精裝一册 三元二角

會計學詳解 ◎本書內容，注重方法的運用，如借貸對照表，財產評論法，塡補減價，損益計算等十二章，俱有詳述。一册 四角

商業常識 王雨生編 ◎上五編為普通商業人員應具之常識，下三編為銀行保險運輸等專門學識，解理異常澈透，一册 六角

水彩畫教本 王濟遠編 呂鳳子校 ◎以實寫的創作，指示藝術門徑，並及寫生學光學等，使讀者融會貫通，四册 二元

油畫教本 王濟遠 汪亞塵編 張辰伯 凌善清校 本書內容，或以氣魄偉勝，或以工夫純熟勝；要皆從內心之深刻，表現熱烈之情感；融會衆派，妙到毫顛，已臻化境。三册 一元二角

中華書局 高中課本

本局對於教科書，向來務求精審，不敢草率從事，前此所出初中及小學各種教科書，海內教育界久有定評。自教育部將高級中學普通師範商科各課程標準，陸續頒布後；本局更根據課程標準，參酌各地高中實際的需要，定一通盤之計劃，分頭敦請各科專門名家着手編輯，現已陸續出版，其尚在排印及編輯中者，年內亦準可出齊，用敢公告。此次所出高中各書，編著者均係從事高等教育多年，富有教授經驗之專家，其內容之切實合用，自不煩辭費；至於校對之審慎，印刷之精良，抑猶其餘事矣。

(壬100)

普通科

新中華國文……沈頤編 全六册……一二册各九角 第三册一元
新中學古文讀本……穆濟波編……三册……各六角
新中學國學必讀……錢基博編……上册一元 下册一元四角
實用國文修辭學……金兆梓著……一册……七角
新中華英語讀本……李儒勉編……三册……(一)九角
高中英文選……蘇州中學教員英文研究會編 全三册 第一册 精裝一元八角 平裝一元四角 第二、三册各二元六角
新中學英語讀本……朱友漁編……一册……一元二角
文學的英語讀本……王寵惠 馬潤卿編……二册……(一)一元二角 (二)一元五角
近世英文選……英國林博敏 殷華 編……一元五角
新中華高等英文法……沈步洲 王翻廉編……一册……一元二角
新中學高級英文典……王昌社編……一册……一元二角
中等英文法……[illegible]殿華 劉崇裘編……一册……五角
英文修辭學……林天蘭編……一册……一元五角
英文典與作文法……黃添福編……一册……一元二角
新中學英文作文法……[illegible]頌叢編……一册……一元五角

新中學代數學……張鵬飛編……一册……九角
新中學幾何學……胡敦復編……一册……一元六角
新中學解析幾何學……余 恆編……一册……九角
新中華本國史……金兆梓編……上册……一元二角
新中華本國地理……葛綏成編……一册……一元三角
新中華生物學……陳兼善編……一册……一元五角
解析幾何學……黃 泰編……一册……九角
新中華化學……黃德溥編……二册……各一元
新中華代數學……余介石編……一册……一元六角
新中華外國地理……鄭 昶編……一册……一元二角
三S平面幾何學……仲光然等譯……一册……不日出版
三S立體幾何學……仲光然等譯……一册……不日出版

商科

新中華經濟概論……李權時編……一册……八角
新中華商法……王效文編……一册……一元三角
新式商業簿記……楊汝梅編……一册……八角
復式商業簿記……章祖源編……一册……七角
高級商業簿記……潘傳中編……一册……一元
新式銀行簿記及實務……楊汝梅編……一册……二元
新中華會計及審計……楊汝梅編……一册……一元六角
新中華商業概論……周憲文編……一册……二元

師範科

新中華社會學及社會問題……吳澤霖編……一册……一元
新中學論理學概論……吳俊升編……一册……一元
新中華教育概論……莊澤宣編……一册……一元三角
新中華小學教學法……吳研因 吳增芥編……一册……一元四角
新中華小學行政……俞子夷編……一册……八角
新中華健康教育……胡定安 何煥奎編……一册……七角半
新中華實習指導……胡叔異編……一册……八角半
新中學人生哲學……舒新城編……一册……一元四角
新中華民衆教育……甘豫源編……一册……八角
新中華幼稚教育……張宗麟編……一册……一元
新中華生物學……賀鴻年編……一册……一元四角
新中華教育測驗與統計……邱世承編……一册……一元
新中華小學教師應用工藝……黃其蓉編……一册……一元
新中華小學教師應用音樂……朱穌典編……一册……一元三角
新中華圖書管理學……杜定友編……一册……一元四角
新中華教育史……孟憲承編……一册……一元四角
新中華比較教育……常道直編……一册……八角半

【備有樣本承索即贈】

律師李景唐
事務所小北路豪賢街一〇四號

防癆宜備
唐拾義久咳丸
有根治之本 咳之功
四十餘年經驗
專門治咳老醫師創製

鷓鴣菜叁次宣言

律師阮怡然受任宏興藥房及司理張思雲法律顧問通告

本律師現受任宏興藥房及司理張思雲君常年法律顧問自後該藥房及張君一切法益本律師有依法保障之責該藥房所製之名業經製定鷓鴣菜及各種藥品行銷中外遠近馳名鷓鴣菜三字為專用商標經向國民政府工商部正式註册暨廣州市衞生局化驗註册各在案如有偽冒影射及侵害法益本律師當依法盡保障之責特此通告 ▲事務所廣州市高第新街十四號▼

鷓鴣菜能治小兒百病能使小兒肥壯 每服壹毫 每盒玖毫

廣州市一德路宏興藥房謹啟

社會科學運動

廣州民國日報副刊

民國廿一年九月二十日

（第百拾一期目錄）

痛定思痛之「九一八」紀念……楊朝傑

費賓主義……曾勉譯

撰稿者中國社會科學會

通訊處 上海法租界東蒲石路二四四號

痛定思痛之「九一八」紀念

楊朝傑

韶華易逝，歲月如流，轉瞬間忽屆悲慘之「九一八」週年紀念日矣。瞻望東北，痛心曷極！回憶「九一八」事變發生以來，東北大好山河淪亡于強鄰暴日之手者，已及一載；然至今日，時過境遷，環顧國中大都酣豢于遊戲酒食之間，安享於太平之樂，幾不知有國難當前，天下可悲可痛之事，孰有過於此者乎！

夫物必自腐而後蟲生之，國必自伐而後人伐之，我東北之淪亡也，亦何獨不然。彼東鄰日寇之欲併吞我東北，蓄志已非一日，處心亦非不周，不觀乎彼邦學者著書講學之際，政治家外交家發表政見之時，無一不可揭發其謀我之野心，司馬昭之心，路人皆見。奈何我國當局在事變未發生前，一唯排除異己，爭權奪利之是圖，從未作防患未然之計。及事變之後，復力持不抵抗主義，步步退讓。彼日寇宣言奪我錦州，侵佔我吉黑，而我政府俯首帖耳任人宰割，從未見力謀武力上之自衞準備，致使白山黑水間，全然易色。彼日寇又以重兵威脅我東北義勇軍，橫加摧殘；而我政府始終坐視不救，致使孤軍轉戰，功虧垂成。時至今日，寇燄愈熾，而寇禍愈深矣！

暴日在我東北既已躊躇滿志，償其宿願後，其對心更勃，乃進而挾其砲艦政策，威淩我淞濱，而有本年「一二八」之役。幸賴有第十九路軍將士，本軍人守土之天職，奮死與之抗鬥者，亙三十有四日。當是時也，彼強我弱，彼衆我寡；然第十九路軍將士猶能嚴陣以守，視死如歸，天地震怒，戰士飲血，何其壯也！暴日既不得逞，四易主帥，更調精兵，號稱十萬。自白川大將拜命來華，改變作戰計劃，合圍瀏河，斷我後方。我軍處此腹背受敵之危險中，終以後援不繼，忍痛退出上海，於是寇騎更展踏于崑淞道上矣。我軍敗退，淞戰停頓，而我國當局不于此時切實謀收復淞滬，反日忙于停戰協定之磋商，舉國人一切反對于不顧。靦顏降格，終與暴日締結辱國喪權之上海協定。嗟乎，彼政府當局以保持權位一念之差，坐失我國家我民族復興之良機，我國人食其肉而寢其皮，尚不足洩恨于萬一也！

蘇子有言，曰：「夫當今生民之患，果安在哉？在於知安而不知危，能逸而不能勞，此其患不見于今，將見于他日。今不爲之計，其後將有所不可救者。」斯數語正不啻對今時弊痛下針貶也！我國地大物博，蘊藏豐富，久爲列強所欲染指于其間，據爲己有，以銷售其過剩商品，此不難於一八〇四年中英鴉片戰爭之後，我國外交上歷次所遭遇之重大失敗，一一證驗之。雖然，自一八四〇年以迄於歐戰發生，我國猶處於列強均勢範圍之下，任何強國不能悍然破壞此均勢，獨自鯨吞中國。歐戰發生，列強傾全力於疆場上，與德意志相角逐，無暇東顧，日本乃乘此千載一時之機會，發展其南進政策，強迫袁世凱承認二十一

條件，我國國運至此，千鈞一髮，幾瀕絕境。洎乎歐戰結束，均勢之局又成，日本野心始稍爲之戢，去年秋間暴日，又鑒于國際經濟恐慌之趨于尖銳化，同時洞察美俄兩國之國情，均不敢公然助我，以與彼抗，加之以我國天災流行，共禍猖獗，乃施其侵略之故智，犯我疆土，奪我民財，而「九一八」以迄于今之國難遂不免耳！我國處此危機四伏中，政府當局，宜如何竭智盡慮，如履淵冰，解除國難，拯救人民。乃不此之圖，日唯攘奪政權之是務，等國事如兒戲，視民命如草芥。國家主權之神聖尊嚴，東北難民之哀號呼籲，舉不足以感動執政諸公之方寸，謂非喪心病狂，其誰信之！

吾人試一檢察一年來我國當局應付國難之方策，誠令人目眦髮裂，悲憤填膺。暴日此次冒天下之大不韙，違背國聯盟約，違東九國公約，及非戰公約之神聖尊嚴。在公法上暴日已負侵略戰爭之名，而我則享有公法上正當自衞之權利。世界公理人道存在一日，吾人大可據理力爭，縱其不然，亦可退而謀積極武力自衞之準備，奈何我國當局，計不出此耶？自事變以來，政府日日對吾民一面交涉，一面抵抗兩事相詔示，一則曰請求國聯秉公解決，再則曰府政已具長期抗抵之決心，誓不簽訂喪權辱國之任何條約，然按之事實，乃有大謬不然者！政府所謂交涉，除迭次宣言服從國聯之決議案，示弱於人外，別無其他進一步更有效之外交方式。夫國聯盟約之目的，原乎在消弭禍患，敦睦邦交，促進國際間共存共榮之關係。日本蔑視其國聯盟員應守之義務，而侵犯我國在國聯盟約上應享之權利，我國求助於國聯，固爲應付上不可少之一步驟，然而年來我國所求助于國聯之效力果安在哉？日本苟能激發其天良，以世界和平爲重，以條約之尊嚴爲可畏，則此軒然大波，不難由國聯秉公而解決之，然而暴日非能如此也。其野心未死，舉任何條約，均不足以制裁之，此其勢必至於戰。以言戰爭，日本自與俄羅斯戰後，其兵未用，青島之戰，乘德國之危耳，而袁世凱又令其龍口登陸，此役無激烈之戰爭，不足云武。入寇瀋陽之際，張學良毫不抵抗，以致東土全沒。其對上海，亦以張學良視我之第十九路軍，寇意虛驕，而與積憤已深之愛國健兒遇；且我爲主，而寇爲客，勞逸之勢，已不相同。故我軍一往無前，屢挫倭軍，有此抵抗，而能舉國一心，日人六十餘年在華之經營，將毀於一旦矣，乃寧府遷都以避之，長期抵抗之謂何！暴日與我世仇也，猶德與法也，我國當局年來勇於內戰，不積極謀國防之鞏固，以應意外之變，且養兵數百萬，年耗巨量國幣，平時驕橫無紀律，以陵壓人民爲能事；一旦國難當前，如獸奔鳥竄，驚潰而無所措手足，國家何貴乎養兵，此誠極離奇怪象，騰笑國際間者也。

溯自「九一八」事變發生，暴日既以其武力刼奪我東三省後，爲掩飾其侵略之罪名，避免國際正義之干涉起見，乃大用其手段，效滅亡高麗之故智，于去冬驅使溥儀出任執正，于今春復積極促使僞國成立，種種陰謀，無非欲割裂我中華民國，破壞我領土行政之完整耳。暴日以爲如此，必可使僞滿取得國際公法上之法人資格，儼然一新興國家，有其獨立之主權，我中華從此不得而干涉之，在暴日有此層層烟幕之佈置，以淆亂國際間聽聞，乃可宜示各國曰僞滿民族自決組成新國，我日本固無與焉。其計狡而言僞，誠不脫丑扶桑島國鬼祟之民族性也。雖然，東三省者，乃我中華民國之領土也，彼暴日以其武力刼奪之，其主權固仍屬之於我。在其暴力所刼持下之一切不合法行爲及組織，在我毫無承認之餘地，直視爲中國普通叛逆之所爲；況我國未嘗明言放棄東三省，而東三省人民亦未嘗宣示脫離我中華民國，何物暴日，竟乃顛倒是非，玩弄公法，一至如此耶？邇者，噩耗傳來，咄咄逼人，謂日方全權代表武藤與僞滿代表鄭逆孝胥已于本月十五日在長春正式簽署僞日議定書矣。該議定書內容據路透社所譯出者有二：其一，中日各項條約協定，僞滿均願遵守，其二，並允日方於滿洲境內，得駐屯軍隊。我國人細玩其意義，暴日直不啻以保護國口吻待諸僞滿矣。暴日此舉

中學教科書

初中北新活葉文選 ‥ 姜亮夫註 每頁三厘
初中北新活葉文選 四册 姜亮夫編 一元二角半
初中混合國語教科書 六册 趙景深編 四元六角半
初中北新算術 二册 甘源淹編 一元一角
初中北新化學 一册 呂璧南編 六角
初中本國史 二册 楊人楩編 一元三角
初中圖畫教科書 上册 中册 倪貽德編 每册五角
初中北新植物學 一册 吳子脩編 每册六角
初中作文講話 一册 章衣萍編 九角

初級中學適用教本 **北新英文讀本** 龔質彬編 第一二三册 每册八角

初中教本比編著大學教本尤難，尤其是英文教本，因爲編著者在在應設身處地爲初學者着想，故一種真正良好的教本之作者於豐富的專門學識之外，尤須具有充分教學經驗。本書作者留學英美十餘年曾任各著名大學英文學教授多年，鑒於良好的初中英文教本之缺乏，爰本其生平對於英文研究之心得，並根據各名家之學理，編成此書，猶恐有「閉門造車」之弊，曾親自試用於上海南洋中學，並請友人在各中學試用，幾經修改，始付本局出版，這樣學識與經驗二者，作者是兼而有之的，其主要之努力，蓋在於使這種外國文——英文——在教授上和學習上一方面減少困難，而另一方面則增長興趣，務使學者於短的時期中得益之多與進步之速，倍於普通教本。

初中應用文講話 一册 陳子展編 一元
初中人體的機構 一册 周建人編 九角
初中新人體生理衞生 一册 薛德焴編 七角
初中音樂初步 一册 豐子愷編 六角半
高中北新活葉文選 姜亮夫註 每頁三厘
高中北新活葉文選 六册 姜亮夫編 二元五角
高中外國史 上册 楊人楩編 一元六角
高中生物地質學 一册 杜若城編 五角
高中實驗動物學 一册 稽聯晉編 五角半

高中中國小說史略 一册 魯迅著 一元
高中中國文學流變史 上中 鄭賓于著 三元
高中世界文化史要略 一册 楊人楩編 八角
高中社會學概論 一册 張我軍編 四角半
高中統計法概論 一册 許炳漢譯 七角
高中社會問題 一册 熊得山著 三角半
高中犯罪社會學 一册 鄭[illegible]譯 五角
高中中國文學概論 一册 胡行之編 一元
高中古代文藝論史 二册 孫俍工編 一元

高中教育史大綱 一册 劉炳藜著 一元四角
高中進化概論 一册 張百艮著 四角半
高中現代教育概觀 一册 王璧如編 六角
高中中國文學史 一册 胡雲翼著 一元
高中文學概論 一册 潘梓年著 六角
高中中國人文地理 一册 郎翰芳編 三角
高中西洋近五十年史 一册 楊此生編 一角
高中本國文化史大綱 一册 楊東蓴編 一元六角
高中心理學概論 一册 潘菽著 四角

北新書局出版 自動電話一五〇七六 廣州分局永漢北路

武俠歷史長篇小說

關外屠龍記

著者汪景星 批者錢笛生 校者蔡陸仙

在九一八東北慘案發生之後，暴日匝月佔我東三省，坐擁大兵的當局，向沒有一些確切的表示，祇空嚷着「長期抵抗」的空口號而已，今汪君景星，有感及此，將過去所著「峨眉劍俠」「武當豪俠」之精神，來作這部驚天動地的「關外屠龍記」內容雖取滿清事實來作材料，但毫沒有一點封建的思想，不過借這一部書來作振民氣喚醒國魂的

特價 洋裝四册定價二元四角 七折

現代兒童文藝叢書

新兒童食譜 一册
新兒童常識 一册
新兒童玩具 一册
新兒童游戲 一册
新兒童故事 一册
新兒童日記 一册
新兒童遊記 一册
新兒童神話 一册
新兒童笑話 一册
新兒童謎語 一册
新兒童歌謠 一册
新兒童幻術 一册
新兒童衞生 一册
新兒童作文 一册
新兒童工藝 一册
新兒童傳記 一册
新兒童戲劇 一册
新兒童圖書 一册
新兒童尺牘 一册
新兒童武術 一册

◁全書定價壹元陸角特價減收壹元▷

秋季開學 本局舉行特別大廉價 祇有九天了

廣州市 廣益書局 雙門底

民智書局

高中及大學參考教本

高中本國史 上下册 呂克由編 上册定價大洋二角五分 下册定價大洋三角五分
中國文學史大綱 陳冠同編 定價大洋五角五分
文學概論 李幼泉洪北平編 定價大洋四角
國學研究法 洪北平編 定價大洋七角
世界文化史大綱 張國仁著
上册 精裝杜林紙 每册定價二元五角 平裝報紙 每册定價一元三角
下册 精裝杜林紙 每册定價四元 平裝報紙 每册定價二元四角
作文法講議 陳望道編 定價大洋五角
記敘文作法講議 孫俍工編 定價大洋七角
歐美教育史 大瀨甚太郎著劉亮譯 定價大洋一元六角
現代市政通論 楊哲明編 定價大洋一元
現代市制大綱 楊朝傑著 定價大洋四角
統計學概論 周一夔著 定價大洋八角五分

國際滙兌與貿易 傅文楷 丘漢平著 定價大洋 平裝二元五角 精裝三元二角
簿記與會計 國立暨南商科大學會計學會編 上册 平裝一元二角 精裝一元五角 下册 平裝一元二角 精裝一元五角
最新官廳會計學 吳夢編 定價大洋八角
教育社會學 日本田制佐重著 劉世堯環家珍譯 定價大洋八角
英國最近之社會與經濟政策 G. D. H. Cole 原著 湯浩譯 定價大洋二元
美國經濟成功之秘密 Ellis Parker 原著 湯浩譯 定價大洋一元六角
德國經濟之復興 James W. Angell 原著 黃哲生譯 定價大洋一元六角
最近世界實業通志 Isaac Lippincott 原著 劉君木譯 定價大洋二元五角
新經濟學 德國羅撒廬森堡原著 陳綬孫譯 胡漢民校訂 定價大洋 平裝一元二角 精裝一元五角
資本論解說 德國考次基原著 戴季陶譯 胡漢民補譯 定價大洋 平裝一元 精裝一元三角
金融論 日本牧野輝智著 徐文波譯 定價大洋一元

教育

全市學生 昨追悼淞滬陣亡將士
……晚間宣傳隊出發全市演講……

全市學生抗日運動聯合會、以十九路軍此次在淞滬奮勇抗日、爲國犧牲、亟應開會追悼、以慰英魂、前特通告全市學校舉行淞滬抗日陣亡將士追悼會、查昨十九日上午九時、本市各校、均遵照舉行、在各該校內、召集全校學生舉行追悼大會情形甚爲悲悼、至晚、并有宣傳隊出發本市演講云、

教廳籌備 中學生考試比賽
＝選高初中生總額百分之五參加＝擬于本年全省教育會議後舉行＝

省教育廳以各校學生成績近來多數頗有可觀、惟各校學生彼此間、對于學術上攻錯尙鮮競爭之機緣、觀摩效益、遂因而不彰、玆爲提倡學術鼓勵高材學生向學術界進取起見、擬于本年間全省教育會議完畢後定期舉行全省中等學生考試比賽、聞參加賽考人數、均由各該校高初中生人數總額挑選百分之五出席、至所考科目、及時期地點與獎勵辦法、現正籌擬云、

高中入學試 高材生獲獎
由教廳發給獎品 將於雙十節舉行

教育廳日前舉行高中學生入學考試、試驗及格者爲數甚多、而名落孫山者、亦復不少、現謝廳長爲鼓勵學生努力研究學術起見、決定於本年雙十節召集教育行政會議時、舉行高中入學試驗優良生頒獎典禮、凡考列第一二三名者、均給予獎品云、

教廳派員 昨視察各校

昨(十九)日原爲學生抗日聯合會所定追悼東北淞滬抗日陣亡將士之日、并擬停課一天、旋經市黨部批飭不准停課、並經教廳令飭各校照常上課在案、教廳恐各校間有玩視功令者、特於昨日派出省督學何名踈、黎鏞、凌錫瀛、分赴各校視察、旋經督學調查報告、是日大半皆遵令照常上課、未遵令上課者祗有數校云、

軍事敎官 對校務會議 應出席參加

昨教育廳訓令各校云、現奉教育部第六八三九號訓令內開、案查各校教務會議、原係圖謀改進全校教務、軍事教育係學科之一、所有軍事教官、自應出席參加、俾得隨時磋商改善、除分令外、合亟令仰轉飭所屬公私立高中以上學校遵照、此令、等因、奉此、除分行外、合行令仰該校遵照、此令、即便轉飭公立私立高中以上學校遵照、此令、

中大 經濟調查處 擬定工作計劃

國立中山大學經濟調查處萬主任、頃以現値學期開始、該處工作、亟待進行、前經召集委員會議、決定本期應進行調查者、有工人家庭生活狀況、生活物價指數、及廣東農村經濟數項、而於本省農村經濟之調查、尤特亟辦、惟玆事體大、非該處所能獨舉、因特於日昨將該處工作計劃大綱、函報該校校長、請分函本省及西南各黨政機關、遇有調查事宜、請與該處合作、或該處對于調查事宜、有所請求時、隨時協助、并請飭該會計部酌撥款項、以利處務、查該校校長儼函後、業於昨日函覆照辦、并分函省政府林主席飭知統計股、過有調查事宜、請與該校經濟調查處合作、或該處對於調查事項、有所請求時、隨時協助云、玆將該處工作計劃大綱錄下、(甲)原則、(一)中國經濟及社會結構之本質、(二)中國經濟及社會之歷史過去及前程(乙)方法、(一)私人經濟與國民經濟之區別、(二)時間與空間之區別、(三)調查與研究之區別、(丙)目前工作綱要、(一)經濟方面、1.私人經濟、廣州之典當業、2.國民經濟、區季鸞、廣東農村經濟研究、嚴兆晉、廖嘉隆、何乃文、王覲舜、(二)社會方面、1.廣州工人家庭狀況、余啓忠、(三)出版方面、1.短篇調查及研究論文、萬燦、嚴兆晉、區季鸞、廖家隆、何乃文、余啓忠、王覲舜、

儉德會
南大員生發起組織 轉移風氣實踐儉樸 節衣節食節用

嶺南大學、近以國難日亟、世風愈下、乃提倡刻苦質樸、以期轉移挽救、於是有儉德會之組織、現已積極進行、同情加入者頗衆、玆將該會章程錄後、(一)定名、嶺南大學儉德會、(二)宗旨、以促進節儉風氣、實踐儉樸生活爲宗旨、(三)會員、凡本校同學及職教員、有志實行儉樸生活、努力促進節儉風氣、志願遵守本會一切規程、經會員之介紹、即得發起爲本會會員、(四)組織、本會組織爲委員制、(甲)執行委員、(乙)特別委員、(甲)執行委員會爲本會最高行政機關、由全體會員選出、執行本會一切職務、以委員五人組織之、內分爲主席、副主席、書記、司庫、庶務等職責、以半年爲期、任滿得連任一次、(乙)特別委員會、經大會、或經執行委員會認爲工作需要時、得組織特別委員會、其組織及工作臨時再定、會期、甲、全體會員大會、每學期舉行兩次、日期由主席酌量決定、乙、執行委員會、每月舉行常會一次、爲需要時、得由主席召集臨時會議、(六工作、一切工作計劃、由全體會員大會決定、交執行委員會執行、其目的在于對內使會員履行節儉公約、對外則努力宣傳、使嶺南人潛移默化、促進節儉風氣、(七)公約、凡加入本會之會員、須遵守以下之公約、(甲)節衣、除現有之服裝外、不要再置、如必需補置時、以盡量採取國貨爲原則、(乙)節食、除每日三餐外、勿作無謂之飲食、(食物以能營養身體爲本)如請客發、以每客至多不過五毫、(丙)節用、除個人生活最低限度所必需費外、專爲娛樂之用、平均每月不得多過三元、(八)以上規程、如有未盡適宜之處、得提出大會修正之、

教育簡訊

□鐘演學校、現秋季業已開課、各班人數已滿、連日往報名就學者尙絡繹不絕、該校特增加學額、並增設夜學英數各級、

□越山中學續招新生、定本月廿五日、爲第二次試期、

□古詩選一書、編輯注者爲劉萬章、近已出版、內選古詩十九首、孔雀東南飛、木蘭歌、及附選擬作二十餘首、聞某某等校、且用作課本、

九江 各界紀念朱九江先生誕辰大會啓事

本月廿二日乃朱九江先生誕辰是日正午十二時在奇山舉行紀念碑開幕禮隨即聯赴朱九江先生祠公祭下午四時公讌務希參加可也

朱九江先生 各界熱烈

一二一中

介紹大帮黨義教科書

黨義輯要課本 一至三冊再版 四版

陳景農 陳泮藻 湯卓元 合編

初中 高中 黨

編制適宜 極合教材

永漢路光東民智書局代售

一二二中

廣州市新聞記者公會會員注意

爲通告事現據會員關月垣家屬報稱據關月垣同志於本月五日因病逝世應依會章第七條第三項通告同人每人致送賻金一員(不送者聽)爲此通告務希各會員於一星期內將該賻金交本會庶務員謝詠泉君代收掣回收據彙交關同志家屬收領爲要

廣州市新聞記者公會秘書處啓

儲備獎金之通告

公啟者航空救國有獎義券分十員五員兩種共發伍百萬員定期十一月一日開彩給獎所有獎欵業經國民政府西南政務委員會核准由本市商會負責保管不許移作別用有案鉅獎懸酹開彩照給尙望愛國同胞踴躍認購庶衆擎而易舉斯腋集以成裘特此鄭重露告

廣州市商會謹啓

五八一中

The G.E.C. EVERYTHING ELECTRICAL your guarantee

必打油渣電燈機

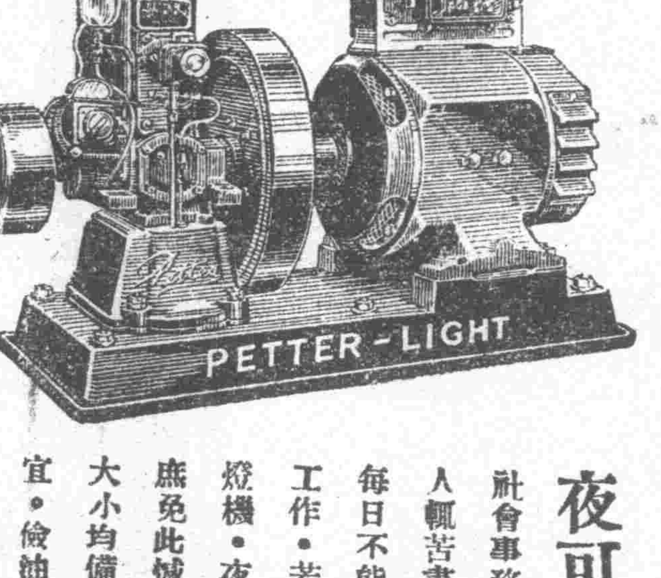

夜可作晝

社會事務日繁。吾人輒苦晝間時短。每日不能完其當日工作。若用必打電燈機。夜可作晝。庶免此憾矣。該機大小均備。公私咸宜。儉油耐用。價比別家尤廉。

英國通用電器公司

廣州分行長堤光樓◎電話一二七八三

新刊上午

挑撥之夜

黃詔年著

本書共包涵小說七短篇。寫的是：少女的幻夢，太太的私生活，作家的潦倒，革命者的苦悶，青年的愛狂，農民的出賣女兒，黃臉婆的摩登化。事實與文筆，俱生趣動人，爲時下不常見的作品。

實價四角

神州國光社廣州分社發行

社址在財政廳前

心聲旬刊

第一卷第十三期已出版

每册售銅仙六枚

(總代售處)廣州財廳前神州國光社 (分售處)各大書店

第十三期要目

開場白……公達

九一八以後一年來的東北義勇軍奮鬥概況……黃玉明

九一八以後一年來的中國外交……辛

九一八以來的國際聯盟……陳學溥

從九一八引起的津滬事變……樸丹

齋藤內閣侵滿政策的兩大骨幹……李實

太平洋爲中心的國際形勢……遠仁

中國今後的外交方針……公恪

傀儡登場錄……酸風

九一八以後一年來的國難文學……琴心

在張公館裏(小說)……厲厂樵

九一八以後一年來的東北大事記……老兵

借問食烟何樣好

人人都讚大羅天

中國三興烟公司出品

大羅天上等香烟

名實無匹 每包一毫

介紹西瓜園大局醫院

譚大局醫生

自留學回國後即設醫所於維新路日常診症均能百發百中藥到病除所以回國未及三載而名馳遐邇有神醫之稱近因求診者日衆特擴充醫務在本市最中心之西瓜園建築一最新式之醫院其中房舍之佈置均根據醫理出新入奇近復購置最新式X光鏡療病器械應有盡有且譚醫生以醫德爲重取費低廉者病誠息此種理想的私家醫院實不多得弟等嘗求治於醫生無不着手成春知深感切用特樂爲介紹

民國日報張白山 國華報許澄天 等仝啟

疴嘔霍亂

請即服

利民衆救急保寧丸

即服即愈

專治 霍亂絞腸 疴嘔肚痛 心胃氣痛 胸腹脹悶 四時感冒 中風中痰 痰咳哮喘 水瀉痢疾 諸般急症

萬試萬靈

總發行廣州市大新中路利民衆大藥行

新中華洋服店

昌興街四号 新設分店

本店開設以來、久蒙各界推許、近以光顧日衆、特增設分店於本街廿號、廣聘名師、精製時髦男女服裝、研究最新樣子、於互作務求精細、身裁務求熨貼、裝束務求入時、以酬盛意、諸君惠顧盡興乎來

新中華謹啟

秋風起矣 新中華店 精細熨貼 謂予不信

裁衣及時 妥提依期 價復相宜 請來試之

粵成電版印刷

社會常識

寡言擇交，可以無悔吝，可以無憂辱

體溫測病法

體溫和疾病是很有關係的，平常健康人的體溫，平均在攝氏溫度計三十六度五分至三十七度之間；如超過或低過這度數的，必有疾病。低至二十度和高至四十四度六五的時候，更有生命的危險。

測體溫的方法，普通用溫度計測驗皮膚，體腔，血液，組織等處；但以測液窩，直腸，陰道，舌下四部的為多。據生理學家的報告，康健者各部分的體溫如下：

部分	溫度
足蹠中央	三二・二六
奧克利司腱之近旁	三三・八五
下腿前面之中央	三三・〇五
腓腸部之中央	三三・八五
膝膕	三五
上腿中央	三四・四〇
鼠蹊腺側	三五・八
心搏動部	三四・四
以上屬於皮膚的。	
口腔舌下	三七・一九
直腸	三八・〇一
陰道	三八・〇三
尿	三七・三
以上屬於體腔的。	
右心之血液	三八・八
左心之血液	三八・六
大動脈之血液	三八・七
肝靜脈之血液	三九・七
上大靜脈之血液	三六・七八
下大靜脈之血液	三八・一一
股靜脈之血液	三七・二
以上屬於血液的。	

關於組織的溫度，雖未測定，但下列三定則已為生理學家公認了。

●新陳代謝旺盛的時候，組織的溫度必高。

2●血液多量的地方，組織的溫度必高。

3●部位保護嚴密，溫度必高。

以上所述，不過是以不受其他影響為限。至於受下列所述的影響，就會變更了。

●地帶 熱帶地方的人，體溫比溫帶的人，約高半度，溫帶地方的人，比寒帶地方的人，約高〇・一度。

2●移居 溫帶地方的人，移居寒帶，體溫就減少，寒帶地方的人，移居熱帶，溫度就昇高。

3●季候 溫帶地方的人，冬季比夏季約低〇・一至〇・三度。

4●時間 午後五時至八時體溫達最高度，早餐後三時為中等，午前二時至六時則為最低。

5●飲食 飲食後體溫增高二三分，饑餓時則下降約二度。

6●年齡 老人體溫較低，初生兒則多變幻，其變幻程序如下：

時間	溫度
甫自母體分娩	三八・一六
產後二時至六時	比前略低
產後十二時至三十六時	漸次昇高
哺乳期的兒童	三七・四五
一歲	不規則變動

至於幼童的睡眠，啼泣，對於體溫都有影響，大約睡眠時體溫下降，啼泣時體溫則上昇。

7●精神 精神感動時體溫昇高。

8●毒物 如誤食哥羅仿酒精則體溫降低。誤食尼古丁司脫立格寧則體溫昇高；故體溫不特能測疾病且可測服毒者為服何毒。

9●毀傷 身體毀傷能影響體溫。

雞卵之儲藏（五）

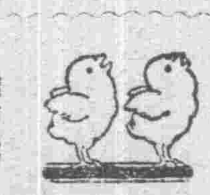

雞蛋為人類主要之食品，因此農家專養卵雞而獲厚利者甚多；但蛋為易腐之物，而農家常乏貯藏之術，往往不能運輸遠方，或待高價而出售，誠屬大憾。茲將兩種最有效之貯藏法，臚列于後，以供農家參考。

（一）石灰水貯藏法 即是以一斤之新生石灰，搗之成粉時，即混以十斤之清水，並以木棍攪勻之，停片刻又再攪一二次，經數時後，液中之渣滓即行沉澱作用，以後將上層之清水傾入缸中即將蛋放入其內，而缸中之石灰水須浸過蛋面一二寸深為妥，以後將缸覆之，並須移于清涼之地，如欲貯藏一年者，每月須更換缸中之水一次。

（二）矽酸鈉貯藏法 即以一份之矽酸鈉，和十二倍至二十倍水煮沸之，待冷後攪勻之，以後將此溶液入于罐內，即可將雞蛋徐徐放入；但蛋之銳端須在上為宜，以後傾下溶液，充滿為止，並封閉其口，置于陰涼之地，因此亦可保藏半年以上。

醫事衛生問答

●問疥癩　吳鏡明

弟患皮膚疥癩疾，時愈時發，尤其在臀部最要。每食熱毒物則先起一若蚊咬後的突形，即發惡癢，如抓損之，則流水，亦不覺痛，一旦食了毒物即又再發。處此情形，實為不便。茲有問題數則，敢請高明指教！

1●疥癩一疾，以弟如此，究用何藥品搽或食使之斷根？

2●弟從前曾因此病打了清血針一次，但無什麼功効。究竟打清血針，能否斷根？

3●若然要食解毒藥品，但苦於食藥；除食藥品外，還有其他解毒食品？

4●外搽藥膏極不便，且汚衣服，改用藥水洗與搽，要一種藥品最好呢？

●答……黃慰民

（一）疥癩之疾雖小，但忽視之或治不得當，殊難痊愈。其原因係由於皮膚上有一種寄生蟲（疥蟲）而起，除了皮膚之外，凡使用之床褥被帳衣服等均有此疥蟲之存在；故與他人同寢，最易傳染別人。治療之時，除了身上用藥塗搽之外，必須時常將使用之床褥被帳衣服煮沸洗滌之，方能斷根。外用藥品，以予經驗，用爹兒硫磺化亞鉛化和石鹼配為擦藥最有效；且使用方法，用德國藥減疥亦可。食藥無效。

（二）此病因疥蟲寄生皮膚，與血液無關，清血針當然無効，更無斷根能力。

（三）閣下食藥畏苦，擦藥又嫌不便，畏首畏尾，無怪乎其無痊愈希望也。此疾不用服藥，更無用解毒食品之必要。

（四）擦劑為最有効，能汚衣服，其効更確；盡使衣服同時消毒，不至藏伏疥蟲，閣下既嫌不便。又恐汚衣服，那末，寧令疥蟲盤据侵蝕為樂耶？此外外搽減疥及硫肝硫化加里浴亦有効。

中學師範教科書

世界書局出版　教育部審定

初級中學教科書

●黨義科
- 初中黨義 六冊
- 初中黨義指導書 六冊

●國文科
- 初中國文 六冊
- 初中國文指導書 六冊
- 初中創造國文讀本 六冊
- 初中世界活葉文選 八類

●英語科
- 英語標準讀本（審定） 三冊
- 進步英語讀本（審定） 三冊
- 世界英語讀本 三冊
- 國民英文法 六冊
- 實驗英文讀本 三冊
- 活用英文法 二冊

●歷史科
- 初中本國史（審定） 四冊
- 初中本國史指導書 四冊
- 初中外國史（審定） 四冊
- 初中外國史指導書 四冊
- 初中歷史 六冊
- 初中歷史指導書 六冊

●地理科
- 初中本國地理（審定） 四冊
- 初中本國地理指導書 四冊
- 初中外國地理（審定） 二冊
- 初中外國地理指導書 二冊
- 初中地理 六冊

●算學科
- 初中算術（審定） 二冊
- 初中算術指導書 二冊
- 初中代數（審定） 二冊
- 初中代數學（審定） 二冊
- 初中幾何（審定） 一冊
- 初中三角（審定） 一冊
- 初中三角指導書 一冊
- 溫德華斯密司兩氏對數表 一冊

●自然科學
- 初中自然科學 七冊
- 初中自然科學試驗指導書 二冊
- 初中植物學（審定） 一冊
- 初中植物學指導書 一冊
- 初中動物學（審定） 一冊
- 初中動物學指導書 一冊
- 初中物理學（審定） 一冊
- 初中物理學指導書 一冊
- 初中化學（審定） 一冊
- 初中化學指導書 一冊
- 中學礦物學 一冊

●生理衛生
- 初中生理衛生學（審定） 一冊
- 初中生理衛生學指導書 一冊
- 活動人體解剖全圖 一冊

高級中學教科書

●黨義科
- 高中黨義（審定） 三冊

●國文科
- 高中國文 三冊
- 文學概論 一冊

●英文科
- 高中英語標準讀本 三冊
- 世界高中英文選 三冊
- 高中英文法 二冊
- 高中英文作文修辭 一冊

●歷史科
- 高中本國史 二冊
- 中國近百年史 一冊
- 本國現代史 二冊
- 高中外國史 二冊
- 世界現代史 一冊

●地理科
- 高中本國地理 一冊
- 高中世界地理 一冊

●算學科
- 高中代數學 一冊
- 高中平面幾何學 一冊
- 高中立體幾何學 一冊
- 高中解析幾何學 一冊
- 高中三角法 一冊
- 新三角法 一冊

●自然科學
- 高中物理學 一冊
- 高中化學 一冊
- 專科高中生物學 一冊

●初高中圖畫科
- 中學水彩畫 四冊
- 中學鉛筆畫 三冊
- 中學機械畫 一冊

●師範教科書
- 修辭學 一冊
- 中國學術思想史 一冊
- 社會學及社會問題 一冊
- 論理學（審定） 一冊
- 倫理學 一冊
- 人生哲學 一冊
- 教育通論 一冊
- 健康教育 一冊
- 小學各科教學法 一冊
- 小學教材研究 一冊
- 教育測驗與統計 一冊

●商科
- 商業學 一冊
- 中國商業史 一冊
- 經濟學 一冊
- 合作事業 一冊

●職業學校教科書
- 國文 六冊
- 應用文 一冊
- 本國商業史 一冊
- 本國商業地理 一冊
- 工業數學 一冊
- 物理學 一冊
- 化學 一冊

（教7）

教育部審定

新課程 新主義 小學教科書

新課程教科書

- 初小國語讀本（審定） 前四冊各一角 後四冊各一角二分
- 初小國語教學法 八冊各六角
- 初小常識課本 前四冊各一角 後四冊各一角二分
- 初小常識教學法 八冊各四角
- 初小算術課本 八冊各一角
- 初小算術教學法 前四冊各三角 後四冊各五角
- 初小社會課本（審定） 八冊各八分
- 初小社會教學法 前六冊各三角 後二冊各四角
- 初小自然課本（審定） 八冊各八分
- 初小自然教學法 八冊各三角
- 高小國語讀本 四冊各一角四分
- 高小算術課本 四冊各二角
- 高小商業課本 四冊各一角

新主義教科書

- 初小三民主義課本（審定） 八冊各七分
- 初小三民主義教學法 八冊各二角五分
- 初小國語讀本（審定） 前四冊各一角 後四冊各一角二分
- 初小國語讀本教學法 八冊各五角
- 初小常識課本（審定） 八冊各一角
- 初小常識課本教學法 前六冊各五角 後二冊各六角
- 初小社會課本 八冊各八分
- 初小社會課本教學法 八冊各四角
- 初小自然課本（審定） 八冊各八分
- 初小自然課本教學法 八冊各四角
- 初小算術課本（審定） 八冊各一角
- 初小算術課本教學法 八冊各四角
- 高小三民主義課本（審定） 四冊各一角
- 高小三民主義教學法 四冊各四角
- 高小國語讀本 四冊各一角四分
- 高小國語讀本教學法 四冊各五角
- 高小算術課本 四冊各一角六分
- 高小算術課本教學法 四冊各五角
- 高小歷史課本（審定） 四冊各一角
- 高小歷史課本教學法 四冊各四角
- 高小地理課本（審定） 四冊各一角
- 高小地理課本教學法 四冊各五角
- 高小自然課本（審定） 四冊各一角二分
- 高小自然課本教學法 四冊各五角
- 高小衛生課本 四冊各一角
- 高小衛生課本教學法 四冊各三角

世界書局出版

（分11）

- 環球視察記……吉鴻昌著……布皮精裝二元 紙面一元二角
- 歐美教育考察記……孟憲章著……四角
- 三萬里海程見聞錄……孟憲章著……三角

＝北平東方學社出版 廣州世界書局共和書局代售＝

夏日如炎汗透衣 爽身香粉輕施 雙妹牌子鄉須記 浴後蘭湯用最宜

雙妹嘜爽身粉 夏天衛生要品

各大埠均有支行

各大商店均有代售

雙妹嘜爽身粉

小兒胎毒 熱癤皮膚 汗流腋臭 指縫爛痛 常搽此粉 無不痊愈 掃身塗面能令肌膚嫩滑遍體留香誠夏天無上之衛生香品也

華人資本 廣生行特製 自動電話一零四五零

一書，尤其膾炙人口。

「誘惑」一書中包含八個短篇。「別利亞」是失却了現世的信心，歸賴於神的故事。「拉比亞奇巴的誘惑」是敘述信心戰勝了誘惑的故事。而「高僧約哈南」却相反，成爲終於陷到誘惑，至最後一刹那醒時，才激悟人生之脆弱和罪惡之深重。「黑貓」「暴風雨中」二篇則討論女性問題的作品，「則爾拉巴伯爾」則含有極力提倡猶太人愛國心的熱情與興奮的意思。而赤裸裸地對現社會，現制度發其憤慨和嘲罵，竭力進攻的那便是「德拉布金」和「一個餓人的故事」了。

我除了「黑貓」和「別利亞」以外，其他六個短篇都曾讀到。但我却獨喜歡從另外一本集子上讀到他的那篇「搬運夫」爲了二十個戈比，便勉強把一個一百八十斤以上的大箱子，背上失業了二天而饑餓疲困了的肩上，走不了幾步便倒下壓死了。可是旁觀的人，却只說是「紊亂」這是何等正面地暴露着現社會制度的殘暴啊！

美國 I. Golberg 說：「賓斯塞作品的主題，都是「人的靈魂」的問題——並不是那些文學符咒者的象徵而神秘的無結果的問題——卻是那內潛的主力，常引導行動或使行動惰性的繼續着的。賓斯塞要透入人類動機的秘密。這是他應歸入心理描寫的寫實派作家的理由了。他描寫外面生活與內在生活都很忠實。」

「阿肯」榮膺猶太的莫泊桑」之王冠。他在二十四歲時發表了「鄉村」Die Schedre 的第一章時，就聲譽雀起了。而且他非特是個小說家，他的戲曲自從「復仇之神」一劇在柏林公演以後，又被世界所矚目贊仰了。他實在是一個大天才，他非特創作上大有成就，而且他又通五六國文字。

「復仇之神」是一個三幕的劇本。內中情節是講一對逼迫女兒去賣淫以圖自利的猶太夫婦，末後惡貫滿盈，連自己的寵愛如命的美麗親生女兒也墮落了風塵。

此外著名的，像「美和自己的路」是以一九〇五年的俄國革命爲背景，描寫爲求「自己現實」而淪落的猶太人之心理的。像「流浪人莫特克」是描寫在華河，屠社會而住在所謂「地下室」中的猶太人生活的故事。復有拒絕「負有違叛信仰而結婚之罪的人」之埋葬的悲劇「罪障人」，離開正教的意見，主張藝術之獨立的戲曲「我們的信仰」等等。

著者白林生於一八七〇年。那時他的父親就死了，於是他的少年時代，便跟着母親在寡婦救護所度過日子。以後入陸軍士官學校，出來又在軍隊服役七年，昇職到中尉，退軍職之後，才專心努力於文學生活。但他對於文學嗜好，原早就有的。當他還在士官學校讀書的時候，就寫些短篇小說登雜誌報紙上去發表，有次被官長知道，便給了他一次軍事處分，於是他才停止了一下，直到退職以後。

他的作品最著名的是下面三部，一是「覺醒」Die Erwachung 描寫狂熱的愛情。二，是「黯淡與知」Union Bird 描寫美國都市猶太人居留地的生活。三是「從立陶宛鄉村到紐約的租房」，用不偏不頗的態度，赤裸裸地描寫這二個祖國中的猶太人的生活。這是一本短篇小說集。第一部份是描寫俄國底鄉村。第二部份是描寫新祖國的。從頭至尾是貫穿的一個作品，只這一個作品就有使這作家得名的價值。

他努力小說創作之外，却也寫戲曲，他的二十幾篇戲曲也很有名，尤其是那本「自然的孩子們」最傑出。他不單如此，他並且還幹實際的戲劇運動。

——五，三一，一九三二改作於香港島中——

本刊啓事

1. 本刊八月份稿費已給算，惠稿諸君希即攜章到本報營業部支領爲盼！
2. 碧流，須予，菱代，招北恩，石峯諸先生鑒：本刊八月份承蒙惠稿，至深感激！惟稿末未蓋私章，望即補寄，俾發奉稿費時，以憑核對，而防別人冒領！但補私章時期，以一星期內爲限，逾期即以抑酬論。
3. 此後一切來稿，必須加蓋私章，缺者即以抑酬論，恕不催請補寄。

吉訶德君（八六）

西班牙西惠提斯著　默無穉譯

工

什末使我痛苦傷悲？
輕視。
什末加增我的悲苦？
嫉妒。
什末使我忍耐失去？
長離。
啊輕視嫉妒與長離，
丟下我伶仃而苦悲；
我的心這樣的創傷，
那兒來得治好希望，

二

什末還在令我傷懷？
失愛。
什末阻撓我的希求？
命救，
什末加激我的惡境
蒼天
啊失愛，命救與蒼天，
奪去了我一切福幸；
我驚懼的寸心預感，
我悲慘的性命將完。

三

什末可安定我的心？
死命。
什末最得樂的愛情？
二心。
什末藥能治好這傷？
癡狂。
如此病症想望治愈，
眞是不可及的癡愚；
因爲死命，二心，癡狂，
才是我唯一的救方。

時間季節，寂寞，聲音，唱歌人的技藝引起兩個聽者的奇怪和愉快；他們靜靜的，暗有所希望再聽；寂寞延長了許多時候，不見再有歌聲時，他們便決定出去找那個唱得如此悅耳的歌人：他們正動脚要去時，同樣的歌聲把他們阻止住了，於是這詩歌又到他們耳邊：

友情你鼓起輕盈的翅膀，
快樂地望着那天宮飛翔，
和許多有福的靈魂共居，
留下你的背像在這人世！
公義的和平遵着你命令，
從天上降下人間作客人；
可是公義的和平不見面。
面紗之下潛伏着了欺騙。
友情那請離開你的樂土，
下來把虛僞的面具揭除，
他若還要借用你的微笑，
大胆穿上你神聖的外袍，
這宇宙便要行見其沈淪。

歌聲便是一陣的深沉的嘆聲；他們又細心聽，希望再來；但聽得歌聲却變成呻吟和嗚咽了，他們便同意去找出聲音的美妙有如嗟嘆的悲哀的那不幸的人。他們行不多遠，在山崖角的回轉處，便看見一個人，形容態度，正同山普若告訴他們的卡多尼奧一般。那人見他們突然到來，並不驚詫，不動地站着，垂頭在胸前，成思想的姿勢，不舉眼望一望他們。牧師本善說話的人，已經知道了他的不幸，而從形跡上認知是他，便上前去，三言兩句地，但很有理由地，請求和勸勉，使他停止那種悲慘的生活，免致把生活失掉在這地方了，在一切的不幸中，這是頂頂不幸的，那時卡地尼奧的知覺很完全，沒有每每敵得他人事不省的暴烈的病症的發作了。他見他們穿的衣服不是住在這荒野中的那些人穿的，不禁驚詫了好一趟；更令他驚怪的，是聽得他們說他的事，好似他們已經知道了。牧師說的話，他通通都明明的；他於是這樣說：「兩位先生，不管你們是誰；我知道細心救護善者而有時亦每每救護惡者的上天把我不配受的恩惠給我；把人們送到這遠離人羣遠隔的地方來。」

學生哥與摩登姑娘

學生哥終日讀書既費腦力進行靈運更耗精神速服梁謙益堂精武丸即能增進康健精神充足心思靈敏作事不倦摩登姑娘若患經期肚痛長流白帶不特有礙身子兼且阻碍柏拖跳舞游泳及一切交際速服梁謙益堂坤健丸即能消除百病體魄康健面色紅潤容光照人一般情侶不可不試

秋節減贈買一送一　精武丸坤健丸買一送一　梁謙益堂徵歌揭曉　由國歷九月一日起限送一月　欲取閱者請即到來外埠函索請寄回件郵票二分　總局佛山升平路　支局廣州太平南　香港大道西

許修五大醫師　專割包皮過長

割時絕無痛苦　割後操作如常　特別優待學生　上課照常無碍

本醫生製症打針最爲特長與初習者大有天壤之別故在他處割壞者到來保可改正　專治白濁梅毒陽痿腎虧婦女白帶月經不調肚痛久不受孕虛不受補閉經留醫便利（電話一三壹零四）

醫務所廣州市太平南西濠口白宮酒店左鄰

健咲 与 健談

凡人胃腸旺盛而消化力自强精神抖擻而筋脈靈活者而人者不惟健咲而又健談蓋因胃口開飯量增而腦筋靈活而思想豐富可健咲與健談確有連帶之關係能咲可以壯身靈活方能健談也

樹皮丸　功能健腦固精添生智

補脾開胃通便腸潤試服三五天飲食激增思想發達大便有序夜眠酣熟誠健咲與健談壯身之珍品也

樹皮丸　每瓶一元　每打十元

廣州總代理　老威威普威大藥房　總發行所　上海五洲大藥房　各大藥房均有出售

中學生　預定全年　贈送青年不可不看之「勵志哲學」壹冊

由九月十一日起十月十日止

勵志哲學　馬爾騰著　曾孚譯

廣州開明書店　惠愛東路一四一號　自動電話一三九六七

新國民實用英語　教育部審定　中學補充讀本

周庭楨編著　林語堂校訂　全書兩厚冊　上冊實價六角　下冊實價七角

總發行所　開明書店

本莊常年法律顧問　徐錫澄大律師　事務所長壽西路寶仁南拾號　自動電話壹一弍五七

天存堂參茸　正貨　低價

大帮淨春鹿尾巴　花旗洋參濟花玉桂

著名出品　人參真補酒每樽伍元　鹿茸健康酒每樽弍元　參茸衞生酒每樽壹元

廣州桨欄路四六號天存堂參茸莊錢亮存啓

自動電話一零六零三　電報掛號　無線電及沙面有線電一一三一一

百昌堂　各埠有代售　珠珀猴棗散

未服我散未算絕望

總批發廣州一德路西　香港南北行街

專治兒科風痰急驚險症實效　諸君不可不用　中央政府註冊　影射太多　請認字號

自動電話一五六七三

第三四一期

新興猶太民族的文學運動

須予

永遠担負着原始的罪惡和血汚的過去，受難的現在，掙扎的未來；漂泊在世上的猶太民族，沒有國籍，沒有保障，在人們的歧視，嫌惡，鄙蔑，凌辱，殘害之下，無限地從一個國家漂泊到一個國家。懍苦地度過了一個迫害又是一個迫害。因而他們的社會生活，自然而然地貫串在民族意識的堅強結合上；始終頑守着有史時代以來所傳的自國的傳統，風俗，習慣，思想，信仰；而在世界的隔離中，在這世界上繁殖下去。他們從他們傳統的宗教信仰上去獲取慰安，他們從他們縈迴不捨的回憶中去享受家鄉的鮮美。他們受人唾罵，鞭打，踐踏，掙扎在「濕漉漉的抹布」生活裏，悲憤而不失望，意志終不懈怠，精神總不頹喪。因此猶太文學，其欲固執着自己民族的感情和生活爲憑依，去替受難着的自己和同胞的生活興歎，憤怒，感傷，祈禱。而這種興歎，憤怒，感傷，祈禱等感情，便像火一般地熱烈，蛇一般地纏繞着人心。那是自然而然的事。

但是猶太文學，最早也只能推溯到十九世紀末葉。雖然賴菲痕(Lelin)亞克生凡而突(Axsenfeld)等，在十九世紀初葉，已用猶太人說的土語寫着文字；然而這文學革命成爲一種運動，而能得到成績的，直到，阿布拉莫維基(Abramovitch)斯配克托(Spektor)等，在文壇上出現時，才像春風初到，燦爛的景物跟着來了。於是佛洛怡(Frug)在新詩的領域裡開放了鮮艷的繁華，古而突佛頓(Goldfaden)等在戲劇上也收獲了成功之果。及至倬路芝(Perez)拉比諾維支(Rabinowitch)等出現，猶太的文學運動非特已底於完成，而且已躍上世界文壇，爲世界人所側目所注意了。現在，猶太民族的中堅作家，賓斯奇(David Pinski)，阿什(Shalom Asch)，考白林(Leon Kobrin)等，也都是世界文壇上著名的作家了。

阿布拉莫維基，是新猶太作家中第一個把文學社會化了的作家。他因爲發表了一篇社會劇「課稅」，盡力攻擊猶太人居留地自治法之腐敗而被當地政府驅逐出境。他又寫了那首長詩「郁特爾」(Yudel)以後，因爲諷刺了宗教的原故，又受各地人們的攻擊。然而當他那本「跛者菲克西」的小說發表以後，被猶太人所日夜思念了。

「跛者菲克西」是描寫那些流蕩在俄國境內的猶太流民的潦倒生活的小說。主人公「菲克西」雖然潦倒到差不多已是墮落了的一樣，然而猶太人那天賦的自已剋制之美質，依舊皎然地保持着。

「我的心碎了，而且要喊救命！救命！但我的嘴唇仍是緊閉着不則一聲。我痴痴地向四面看，像一隻被害的羊。」

「斯配克托」有「理想派」的稱譽。他曾以俄羅斯正教的猶太人，同化於俄羅斯而宗教除外的猶太人，巴勒士丁人，寫成現代猶太人的三稱典型人物，而名之謂「三人」。他的「猶太學生與猶太女兒」更有名。可惜我沒有看到這本書。

倬路芝是被稱爲「猶太的都德Daudet」。他是新猶太文學特出的短篇小說家。他在一八九四年發表了「貿易時」一篇長創作時，已爲世界文壇所注意。等他的五十多篇小說編成的短篇小說集問世之後，光榮的基礎便十分鞏固了。日本千葉龜雄說「出現於他作品裡的「人道的苦惱」，不能說僅爲猶太民族的，在受苦，被踐踏，掙扎於社會的搾木之下，甚至思想力都失掉的苦惱者，彼勒士的藝術，一定是唯一無二的安慰者了。」替他編短篇小說的拉波霍特說：「他的先人，或同時代的作家，一味地僅描寫着地方的風俗，性格，性癖，色彩。他則反之，在思想與靈感之普遍的源泉開拓新的地平線，使猶太文學與現代歐洲文學接近」，這都不是過分的話。

他的作品雖極沉鬱，却很勸人，有時雖竟含着寓言，和象徵的手法，却不損其瀏亮而深切的意味。他的作品譯到中國來的已不算少，像魯彥編譯的「猶太小說集」中有他的六篇，「小說月報」中零零星星介紹的，像「禁食節」「沉默的人」等也有七八篇，在別種刊物裏也還看到過。我最喜歡的是「又用絞首架了」和「禁食節」。

前者充滿了譏諷，懷疑，和愁苦。他譏諷着善惡，懷疑着善惡，却又爲善惡而愁苦，因懷疑與愁苦而譏諷。

後者是描寫着猶太人貧困的悽慘生活。却復堅定地信仰着宗教。事實只是一個父親，騙他因飢餓而求食的孩子說：「今天是禁食節呢！」於是他們的信仰使孩子又跳到地上來喊：「我們禁食罷；禁食，禁食，禁食」！

拉比諾維支是被稱爲「猶太的馬托溫Mark Twain」的。他是大詩人，又是小說家，又是劇曲家，又是文學批評家。但最著名的，還是短篇小說。

他作品常用假名發表的，他的假名差不多有一打之多。而通常用的假名便是「夏侖姆，阿萊赫姆」(Sholon Aleichem)。他生於俄國之「泡耳太伐」。但大半生都住在基輔。

他的傑作是「夏哇」從舊書中得到暗示而寫成的。那種柔軟的幽默，滑稽的哀痛，詼諧的譏諷，去談說着民族的悲劇，呈示着高妙的手段。他曾替自己做了一篇墓誌銘，大意是說：

「這裡葬着一個平常的猶太人，他曾爲男女們著了一些書，鞭笞着工人，醫生，商人，教授等等，誰也不寬恕。」

誠然：他作品中的人物什麼都有。他又絕不容情地用深刻的筆尖，去嘲笑着人們。而使人讀了哭笑不得。在魯彥編譯的「猶太小說集」裏也搜了他的作品六篇，在「小說月報」裏也陸續介紹過他的「貝諾思亥爾思來的人」等四五篇。他的那篇「寶」是我的歡喜者之一。在那裏輕描淡寫地嘲笑看有慾望的人。他說在那裏有「寶」但要大家和平地去找才可以獲得。然而當他們在找「寶」的時候，就引起紛爭來了，於是那「寶」便始終不出世了。

「貝諾思亥思爾來的人」是從一個暴發的猶太人嘴裡，逃出自己暴發以來的溷綽，而最後表現了他們脫不掉的懷鄉觀念。

「我真想再看看這沙區麥根，和那邊的土地親嘴，和衙上的灰塵親嘴，「貝諾思亥爾思」值得什麼？紐約值得什麼？倫敦值得什麼？巴黎值得什麼？哈哈！沙區麥根終究是我的家鄉。」

他非特是急切地懷鄉，而且他還堅執着同族的婚姻。所以此刻這位暴發的商人已被車拖回他的家鄉去，而且他還等着要到那裏去娶頭親。

「我要去沙區麥根，我的本鄉，去娶親。我要娶一個我們自家的人。」

然而一九一五年春，偉大的倬路芝却死了，接着在一九一六年五月，拉比諾維支又死去了。於是現代的猶太文壇的王冠，戴在斯賓寨阿骨，考白林三人頭上，而這三人的成績，替猶太文學更放出光榮的異彩，雄踞於世界文壇。

他們三人都努力於一切方面的文學，然而却各有所長，而表現其獨到的光輝。賓斯寨是以戲曲著名，而他的戲曲，据說並不比他所作的小說多。阿肯是以短篇小說著名的，然而他的小說却比他所作的戲曲少。考白林各種的著作均極富，但最著名的却是長篇小說。這樣平均的各善所長，實在也是文壇上的一種佳話。除他們三人之外，還有專努力於戲劇的希爾斯伯因。因此一班說到猶太的現代文壇時，又有所謂「四大」(Big Four)。其實，此外尚有被稱爲「猶太的契珂夫」之雷芬，新浪漫主義之短篇作家契巴多斯等，也都各有各的好處。

賓斯寨不特是猶太文學史上的一個重要角色，而且是世界文學史上的一個重要人物。他不特是猶太戲劇史上的一個先鋒作家，也是世界劇場上的一個傑出人才。他在一八九九年寫成的「伊若克．仙夫的而」(Isaac Sheftel)，一九○○年寫成的「最後的猶太人」等劇本，已表露了他偉大的天才了。到一九○六年寫成的四幕劇「寶藏」出世，以至於一九一○年在柏林排演之後，他便在世界劇壇上奠定了最榮譽的地位了。

這名著「寶藏」的中心是金錢。從埋狗的墓地，掘出了幾片金，於是便風傳那裏還有許多金埋着。從此全村的人都發狂地在那裏挖掘，可是結果什麼都沒有。他在這裡嘲笑那熱狂於富之獲得者。他說現實的禍恨，便在於把「富」當做人生的「目的」，而不把「富」當做人生的「手段」。他譏嘲這是「人類的愚賤」。

賓斯寨在一八七二年生於俄羅斯的Mohilev，後遷居於莫斯科。當他二十歲時，莫斯科突然有排斥猶太人的風潮，於是他便不得不亡命至Warsaw。就在那裏，他便開始寫俄國猶太人街的無產者生活的故事。所以倬路芝稱他爲無產者之發見人，實在並不過分。在二十七歲時，他始去美國，並就紐約某社會主義周刊的文學欄記者。他的第一篇劇曲「苦惱」(即「伊若克．仙夫的而」)便在那時寫的。他在那裏，把工廠內部的大衆集團調動到舞台上去，實在不能不佩服他感覺的銳敏的。

他的戲曲，差不多沒有一篇不聞名的；同

本期目錄

新興猶太民族的文學運動……須予
吉阿德君(八六)……默無譯

上等
真色真味的
栱椰香菸
大帮抵粤
照常批發
以質的金醇之廿價勝來諸研
上。價黃。表枝毫二品君究
等賣錢。爲表每四毫。。。
的中。味國者包。庄愛請
物等色香貨。售礶舶國爲
超等金菊香烟每包二毫
中國華東烟公司啓

鄭安之快靈丹
專醫痛症
崇治
痌嘔肚痛　抽筋腹痛　絞腸痧痛　外感頭痛　心胃氣痛
小兒腹痛　四肢骨痛　腰骨刺痛　風火牙痛　小腸氣痛
花柳骨痛　經期腹痛　三陽頭痛　風濕骨痛　跌打腫痛
保証止痛退熱　消滯去濕
如不應效　十倍奉回
每樽二毫　買一送一　代理照送
▲發行兩打(六折)五打以上另有加送
▲省港澳四鄉外埠藥房商店均有代售
十八甫西鄭安之藥行啓
自動電話一一○八四

香賓贈銀紙　貼錢做生意
上等
香賓
香煙
大犧牲
減沽
廿支每包毫四
廿支每礶叁毫
礶內贈彩
統統……純純……

上海大東公司出品
廣州國華菸行經理

體育

第五次水運會第三日
決賽後發給獎品并舉行閉幕
全場男女團體冠軍均屬南華

全省第五次水上運動大會於前日悲壯的「九一八」、在東山泳場、提在下午二時繼續舉行、是日爲大會最後之一日、各項舉行大決賽、到場觀衆比第一第二兩日爲衆、且多臂纏黑紗、爲東省同胞誌哀、至於會場內外、遍貼「九一八」國難標語、使參加水運者努力實行「體育救國」之旨、二時已屆、大會宣佈員由播音筒傳達觀衆「全體休肅立默哀三分鐘」誌哀後、即開始運動、依原定秩序舉行決賽、其經過情形分錄如下、

成績彙錄

男子二百米自由式決賽（一）陳其松（南華）二分五十秒五份之二（二）石錦培（粵秀）（三）郭振恒（南華）男子二百米蛙泳決賽（一）郭振恒（南華）三分十一秒五份之三（二）鮑礪（中大）（三）黃紀周（中大）女子一百米蛙泳決賽（一）莫淑娟（南華）一分四十六秒五份之二（二）袁佩嫻（南華）（三）劉桂珍（中華）女子二百米蛙泳決賽（一）楊秀瓊（南華）三分四十二秒五份一（二）莫淑娟（南華）（三）陳煥瓊（中華）男子四百米蛙泳決賽（一）郭振恒（南華）六分四十八秒五分四（二）王新民（南華）（三）鮑礪（中大）女子四百米自由式決賽（一）楊秀瓊（南華）七分十八秒五分之三（二）莫淑娟（南華）（三）梁詠嫻（南華）男子一百米背泳決賽（一）梁兆文（華人）一分廿八秒五份四（二）簡而明（南華）（三）黎卓炎（華員）男子四百米自由式決賽（一）陳其松（南華）六分廿七秒（二）石錦培（粵秀）（三）宋耀德（粵秀）花式跳水（一）陳其松（南華）二百卅九分（二）任孟雄（水體）二百三十分半（三）麥偉明（華員）舢舨比賽（男子）（一）華員卅分廿八秒五分之（二）舟枝（三）華員分會（四）水體會（女子）南華 水球比賽粵秀對華人（華人樂樺）粵秀勝 全場成績男子（團體）（一）南華、卅一分（二）粵秀、十四分（三）中華、十一分、（個人）（一）陳其松十一分、郭振恒十一分（二）石錦培十分、女子、（團體）（一）南華、五十三分（二）中華、二十分（個人）（一）楊秀瓊、十五分（二）劉桂珍、八分（三）莫淑娟、七分、

一千咪自由式決賽第一名郭振恒（本報攝）

女子百咪背泳決賽第一名（左）袁佩嫻 第二名（右）劉桂珍（本報攝）

頒發獎品

各項比賽完竣、即舉行閉幕式、全體職員運動員立競賽場前、由全省體育協進會常務委員黃啓明君致開會詞、勉勵健兒旅奮精神、精益求精、以期在遠運世運一顯身手、爲我國爭光、詞畢、宣佈大會各項成績、并謂此次各健兒經三日來之努力創造新的紀錄多種、因爲大會生色不少、亦吾粵體育界之光榮、將來當將總成績彙列、呈報全國體育委員會、使通告全國、以資參考云云、繼而將全數獎品章分別贈給各優勝健兒、南華中華兩團體獲獎品至夥、頒獎畢、各歡呼而散、

會場零拾

觀衆統計 去年四次水運會、入場劵價、普通四角、團體二角、總收入共得六百元、本屆爲求水運之普及、特減收普通二角、團體一角、總收入得五百餘元、以此數目核算收入上雖短少百元、而人數之比例、則比前屆多數一倍、足見此次民衆對水運之興趣較前濃厚、**參賽約數** 此次參加水運者港男女各選手不下數百名、健兒題名祇第一日部份見報載、其餘因篇幅關係、致未能全數披露、殊屬遺憾、**體育精神** 此次大會香港中華會男女泳將成績雖平平、然該會水球隊每戰俱捷、榮膺冠軍、且在比賽時間確能遵守體育規程、處處表現體育精神、敵方雖有軌外舉動加諸己方、亦不深究、于是博得觀衆好、「中華斯文」之褒獎狀、遠勝其他一切云、

廣州灣足球隊昨受挫於國民隊
上半場戰情勢均力敵
下半場成三比零之局

廣州灣足球隊爲研究球術起見、最近不遠千里而來廣州、與各勁旅週旋、該隊與國民體育會足球隊比賽於大佛寺球場、昨日下午五時、計上場彼此各無勝負、下場廣州灣隊因氣力關係、卒負三球、五時已屆、擲毛定位、廣隊霸東國隊佔西、

銀笛一聲 國民撥球進攻、煞那間、直抵腹地、轉與奪錦、一腳解圍、轉危爲安、混戰多時、兩無勝負、某次國民刁白勝盤球直達腹地、兩衞合力抵禦、遂渡過危關、自此極力反攻、但國民中衞劉慶才鎮守中關、異常穩固、大有一夫當關、萬夫莫敵之槪、已而吳漢榮得刁百勝傳球、單刀直擣球門、無意犯規、遂失機會、無何又大隊球員追近、廣隊見勢危急、迫得負一角球、由陳楹主蹋、落點不佳、又告失敗、由是節節進攻、仍未收效、此時球兒常盤於廣隊陣地、經各球員爲力抵禦、國民隊不得逞、廣隊見已隊迭受壓迫、振臂一呼、下令反攻、五前鋒一湧而前、勢如排山倒海、差幸李金、陳君佩衆衞有方、得免疏虞、移時、仍無勝負、而上場之笛聲鳴矣、

檸檬啖過 再赴戎場、吳漢榮首先撥球、五前鋒直衝而上、廣隊早有準備、亦得化險爲夷、但國民節節壓迫、仍不稍懈、劉慶才得球直上、急施遠射、但不命中、球出界外、吳漢榮不甘示弱、得球後再施遠射、果然球疾如矢、直向守門員撲去、周華進見來勢過兇、急飛身擋出界外、遂負角球、盧鴻鈞踢球欠準、溢出界外、此時國民仍咄咄迫人、會廣隊後衛張耀虬犯手球、被罰十二碼、由劉慶才主踢、腳頭起處、球向左方直入網內、遂

首開紀錄 移球再戰、王玉田、李志成雙雙夾攻、直迫國民陳盈急返後方抵抗、球在門前盤旋約十分鐘、卒由劉慶才一腳渡過危關、各前鋒協力進攻、刁百勝舉足命射、

又奏膚功 此時廣隊力氣不繼、祇得退攻爲守、彼來此往、更見劇烈、一次吳盛德單刀赴會、意欲叩門、奈腳頭失靈、射出界外、此後已無機會進攻、其後又爲刁百勝射入一球、結果遂以三比零國民隊獲勝、茲將雙方戰將錄后、

（國民隊）魏使期 陳君佩 李金 魏錦泉 劉慶才 黃紹倫 盧鴻鈞 刁白勝 吳漢榮 陳朋貴 陳盤

（廣州灣球隊）周華進 吳奪錦 張耀虬 樂廷芳 林志雄 林孝禮 沈木秀 吳森德 王玉田 李志成 祝瑞諭

港滬埠際網球賽
香港定下月舉行
滬健將林寶華等將南下
港方亦選能手準備應戰

港滬埠際網球比賽、一年一度舉行、自一九二一年開始以來、已有六屆、本年爲第七屆、定在香港舉行、上海隊已接受香港之邀請、將於下月領隊赴港、查去屆埠際比賽、去年舉行於上海、結果上海隊得大勝利、但自比賽以來、上海隊往港比賽、從未得佔勝利、此亦奇事也、聞日前抵港之英國網球名將晏度路氏、聞香港將選之爲代表、惟須俟星期二及星期三兩日晏氏之表演比賽後、方始決定、至其他有代表資格者、爲８Ａ林珍、依思芬流、羅文惠三人爲單打、HB林珍、８Ａ林珍、何家流、余文傑、四人爲雙打、至於上海方面、則健將甚多、在意料中者、則爲邵英、林寶華等、又查埠際網球比賽、乃由上海草地網球會梅傑克君創議舉辦、自開幕以來、共有六屆、中間因事停頓者數年、茲將其過去成績錄後、

（年度）	（舉行地點）	（得勝隊）
一九二一年	上海	香港
一九二三年	香港	香港
一九二三年	上海	上海
一九二八年	上海	上海
一九二九年	香港	香港
一九三一年	上海	上海

光華杯甲組延長報名期
至本月底截止

光華杯第二屆公開足球比賽會、甲組報名日期、經定本月二十日（星期二）截止、茲該會以中大、強華、省南華等隊、亦準備參加、特爲寬延時日起見、特將報名時間延長、由本月廿一日起至三十日止、昨該會已發出通告、請各隊早日報名、以便編隊、大約開賽期當在十月初旬云、

西郊游泳場
再開遊藝會
今晚放抗日烟花

西郊游泳場日昨連夕開水藝大會、并燃放抗日烟花、以喚國人警惕、頃以九一八國難會雖已舉行、爲再予國人以深刻印象起見、特於今晚（二十晚）七時起至十一時止、復在該場燃放意義重大之抗日烟花、所有款式、皆與九一八以後抗日暴烈有關、該烟花分由兩店製作、匠心獨運、互相競賽、想屆時定有一番熱鬧、查該場爲利便觀衆起見、常備小艇爲往返該場之用云、

今日潮水長退表

初長	極長	初退	極退
一時	五時	七時	十一時

患肺癆病者 請快服三那星

▲三那星治一二期肺癆病·藥到病除

▲三那星治第三期肺癆病·起死回生

肺癆病不難治、難在不能攻破肺癆菌之臟質保障及結節抵禦！三那星非奇藥、奇在可以攻破肺癆菌之臟質保障及結節武裝！

▲肺癆病之危險和難治

肺癆病之現象。爲發熱盜汗。食慾減退。咳嗽咯痰。失音。咯血等。初起時第一期。肺癆完全形成時。爲第二期。及至肺臟形成空洞爲第三期。肺癆爲最兇險之慢性傳染病。凡與人接近者。均有傳染之危險。一經傳染。即難治療。稍一不愼。成至轉入第二三期之重症。而至不可救治之狀態。

療肺聖藥三那星

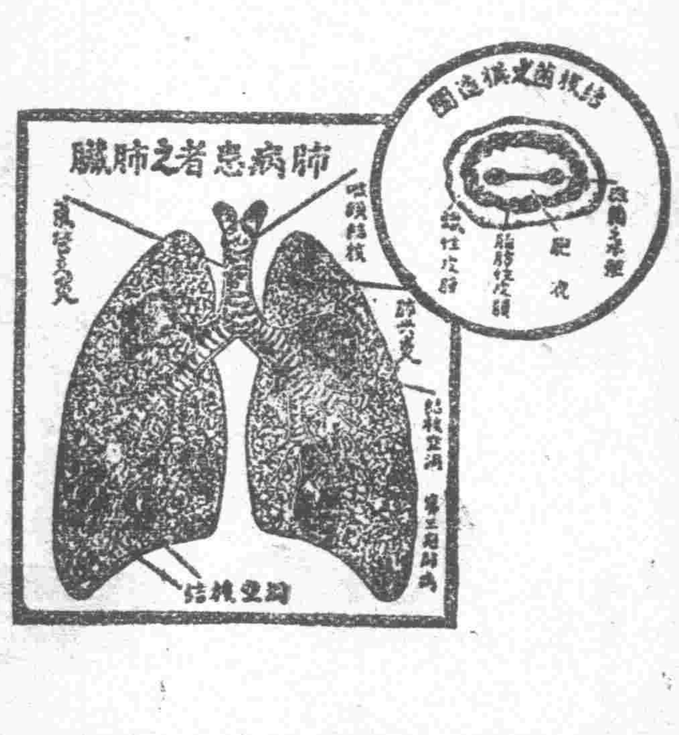

肺癆乃係一種微細之肺癆菌。盤據於嬌嫩之肺臟。破壞人體組織成爲可怕之肺癆症。發現肺癆菌者。爲德國醫學家考克博士。此項肺癆菌。有一種特殊之防禦力。能抵抗一切外來藥力之攻擊。蓋肺癆菌係中性脂肪血內膜及抗酸性臟質之外膜構成。且肺癆菌侵入人體局部時。其四週被侵蝕而形成頑強之結節。以阻碍血流之通過。致使內服或注射之一般消毒藥劑，無由攻入。故醫家常有肺病無藥之歎。蓋肺病並非無藥。實因有之僅足治愈肺中之單純症。如咳嗽咯血等及第一期之[illegible]癆而已。終不可破壞其頑強臟質及脂肪性之外膜而使藥力直達於患部顯其根本撲滅肺癆菌以達完全治愈第三期肺癆重症之目的故耳。

▲肺癆病特效藥三那星！新發明

二十世紀唯一無二之肺癆病特效藥「三那星」其唯一主要成分。即在容解肺癆菌之抗酸性臟質及脂肪性之內外膜其軟化其結節。使同時配合撲滅肺癆菌的。其餘成分之藥力。深達於患部而克奏其功。三那星治一二期肺癆。無不藥到病除。即最難治之第三期肺癆。亦莫不克奏其根本治愈之效。故三那星出世後。各國名醫無不爭相採用。或視爲治療第三期肺癆之特效劑。自有史以來不可解之肺症。從此則有救星矣。

▲三那星試驗及功能

三那星在中國。已經衛生試驗所化驗證明。藥性和平。絕無任何禁忌及副作用。四時適宜。老幼可服。中國之患病肺癆病者。比較全世界各國爲最多。現有三那星特效療肺聖藥出世。實肺癆者之一大福音也。將其試驗功能略述如下。依動物試驗。則發現三那星。能滲入結肺病竈內潛伏。肺癆菌則盡失其抗酸性。此足證明其蠟質之完全溶解矣。如肺癆病者。內服三那星一星期左右。則立見咯痰之稀釋。體熱之下降。身心愉快等之狀態。繼續服三那星達用天至六十天以上。則顯見體重增加。食慾激進。一切症狀。遂漸和緩。終達其回天再造之偉功。

奉送三那星實驗報告書＝肺病療養指導書＝函索付郵票二分當即寄贈

▲價目▼ 每瓶一百二十片可服拾天定價拾叁元 每料六瓶可服六十天定價七拾八元

廣州一德西路四七四號電話一四六叁四號

美商三德洋行獨家經理

須有此紅色新標封加貼盒在兩藥蠟紙封外方爲正貨

分銷處 （本市）

老威　普威　仁壽　五洲　東發

先施　大新　南京　寶琳　永安

永華　南亞　萬國　大興　中興

佛山中法　台山亞洲　江門安安

中山世界　陽春壽興　大良威建

海防黃瑞記

本行粵行常年法律顧問

阮怡然律師

高第新街拾四號

歐家全立治頑皮

世有屢治不愈之頑癬皮膚各症速採歐家全獨家發明之癬癩皮膚水立得全愈永無復發

猛力每瓶五角　加料每瓶二角四　試用每瓶一角二　各處均有代售

總批發 廣州市一德中路電話一壹七四四　香港大道西二八三號電話二七零九六　廣州南關增沙五號

（蠑人設計）